Контрольный экземпляр

Массе а мехкий пролетареш, вІашагІкхетаІ

# СЕРДАЛО

СОВЕТСКИ СОЮЗА КОММУНИСТИЧЕСКИ ПАРТЕ НОХЧ-ГІАЛГІАЙ ОБКОМА, НОХЧ-ГІАЛГІАЙ АССР ЛАКХЕХЬАРЧА СОВЕТЕИ МИНИСТРИЙ СОВЕТЕИ ОРГАН

«СВЕТ» Орган Чечено-Ингушского обкома КПСС, Верховного Совета и Совета Министров ЧИАССР

*Газет арадувл 1923 шера денз* ★ ЕРА, 7 ИЮНЬ, 1990 ШУ. ★ № 67 (7881). ★ Мах 3 кеп.

# АЬТТУВ БАЛБА ХЬА, РУСЛАН!

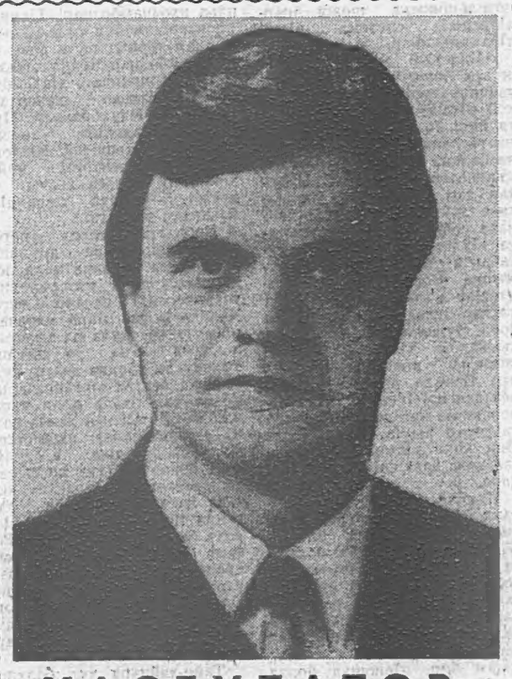

## ХАСБУЛАТОВ Руслан Имранович, РСФСР Лакхехьарча Совета Председателя хьалхара заместитель

**Хасбулатов Руслан Имрановичага телефон техар аз Россійски Федераце халкъа депутатий хьалхарча Съезде цхьан дийнахьен ах дийнахьен перерыв йолча хана. Оаха барт бир института кафедре, Р. И. Хасбулатов болх бен волча, поллагІча дийнахьа вІашагІкхета.**

**Пхи минот а кхы тІехьайсаялре Руслан Имрановичга со тІакхоачаргьацар, хІана аьчча цІаьхьа кхайкха дІавийхавар из хІаьтта РСФСР Лакхехьарча Совета Председателалла хержача Б. Н. Ельцина.**

**Ер интервью аз нйцар пунгара Кремле дІадолхаш, наькъагІа. РСФСР халкъа депутат Россійски Федераце Лакхехьарча Совета Председатель волча водаш метроца вахар.**

**— Руслан Имранович, сона ловра РСФСР Лакхехьарча Совета Председатель харжара хьакъехьа Іа дувцар. Тхона барггуш ма хиллара, из чІоагІга чевлхане а хала а хилар...**

— Драматически, духхьал дІаэргда вай долчча тайпара. Мадарра аьлча, цу тайпара из хургдолга ховш дар. ДоагІлача тайпара аьлча, РСФСР Министрий Совета Председатель Власов Александр Владимирович, Нохч - ГІалгІайчене дика воазаш вале а, сел чІоагІа, кІаьдагІа аьлча, лоархІаш вац центре а са муггІарерча наха - экономисташта а юкъе. Цхьабакъда, цу тІулакха тІа волаш цхьа шуи ах шуи совгІа ха мара-м яьккхаяц цо. Сел дукха ха яц из. Хьаьта а цу хана арендагІа дола Лакхехьарча Совета Президиума Указ эрадалар цул тІехьагІа арендагІа дола закон тІаьцар теркалдича Россійски правительство цу законаша чІоагІга теркам тІабахийта боагІаю. Цо из тІулакх мела дитар. ДІаьхьажал, мишта доагІайоагІа Россе аренде: дукха вІашдухьаленаш йолаш, геттара эсала. Мадарра аьлча закон долаш да, Указ долаш да, хІаьта аренда — яц. Вешта аьлча, керда экономически отношенеш, уж сел юрда еце а, дунен практике дуккхача хана денз йовзаш хилча, уж а доагІаяьхкаяц. ХІанз экономически политика дозал тІехь - тІехьагІа дуккхагІа республикашка доалаш латт, цудухьа правительствос бу экономически болх къаьстта хьинагІа хила беза. Из болх, духхьал дІаэргда вай, мела лелабаьб. Хьалхашка латта дехкараш біоргагуш ца хилар, дерригнех министерсби бозараме пайда эца тІерташ хилар, юхьанцарча ячейкех, производствах: колхозех, совхозех, юртах, городах дІакъаста тІерташ хилар, центрера кулгалде тІерташ хилар — из дерригга а дІадала дезаш хІама да.

Хьажал мишта латт тІулакх вайцига, Нохч - ГІалгІайченера, цу арендни предприятей хьакъехьа промышленносте а юртбохаме а. Малав из лелагІер? Бакъдар аьлча, вай бехк бакхха йиш я вовай республикански кулгалхоех. Аз дувцар да Нохч - ГІалгІайченера дар. Цхьабакъда, цунца цхьана Россійски правительства цу деша хьакъехьа беш цхьакхха хьехам бац.

Шоай безам болчча тайпара шоашта ловра де битаб нах. ХІаьта моттигашка массе хана мича хул кердача бокъонех, кердача декхарех пайда эца ховш, финансови инструменташ балха юкъеоза ховш. Власова правительство чІоагІа мела яр, цудухьа юххьанца денз оаха кхетадора сел чІоагІа депутаташа из хьаллоацоговацилга.

ЧІоагІа вІашдухьаленаш йолаш хІама хилар новкъост Полозков вувцача хана. Эггара хьалха, политически деятель санна вувцача хана. Сел чІоагІа политически деятель ва, ала а дагІац цох.

— Из-м мадарра аьлча, Союзе дукха вовзаш мича вар.

— Из бакъда. Алхха Краснодере вовзаш, цига парте крайкома хьалхара секретарь ма вий из. Из политик вац, хІаьта сел вокхха организатор а вац. Цул соагІа, цо ше хьавовзийтар, центральни кепайоазон материалех аз кхетадечох, кооператораша, арендаторашта чІоагІа духьала вола саг ше хиларах тарра. ХІаьта мишта хила мегаргвий, рынках, рыночим отношенех таХан вай дувцача хана? Тахан лерттІа порядкеш яц кооперативни арендни болама. Цудухьа уж боламаш цІенде деза. Уж дІадохар харцахьа да, хІаьта из де отта а да, укхаза чоалхане хІама а дац. Дожкха хьакъал эшац цу тІулакха.

Бакъда, боахама болхло хиларах тарра, края кулгалхо хиларах тарра, из, сона хетачох, сел лакхехьарча боараме латтац. Хьажал хьо, Іалаьмате йоккха я Краснодарски край, дика де укхазара лаьтташ, Пулакхах кхета а кхеташ, боахама доал деш хилча духьал цу цхьан края кхоабаргьяр ах Росси. ХІаьта мишта цига толамаш? Цудухьа, сона хетачох, цхьаболча депутаташа Полозков харжа веза, яхаш хилар нийсадацар.

Цу хьале нийсвелар Ельцин Борис Николаевич, цудухьа цунна дуккхагІа безам тІабодар. Из вІалла дакхха гІалат доаца лидер ва, аьнна а дацар из. Хьадагадохарах аьлча, регистраци яьча дийнахьа «Маяка» интервью луш хилар со, сога хьаттар: «Хьанна тІехьа кхаж тоссерга Іа, Ельцина е Власовна тІехьа?» Аз аьлар: «е цунна а я вокхонна а тІехь тоссаргбац». Цецвахьнача корреспондента сога хьаттар: «ХІана? Аз аьлар: «Се Москве вахаш хиларах тарра, сона дика дагайоагІа, Борис Николаевич Москве хьавена ха, хІаьта шин шера корта болаш хІама динзар цо». Кхыдола хІамаш, цох доахка сайна нийса ца хета дахкха мехкадар, къамандар кІалдутаргдоаца нІантий эш перестройка, демократе а гласноста а наькъа тІа яьннача Снйлахь-йоккхача Россена.

Тха депутаци фу дича бакъахьа да, мала хьаплаца веза, аьнна, дагаьлар. Бакъдар аьлча, тха депутаце цхьа саг вацар цунна е вокханна тІехьа кхаж тассанза баргбац оалаш.

Оаха тхоаш депутаташ хиларах тарра, тхоаш суверенни нах хиларах тарра, дийцар хІаванена хетачох (хІаьта кхаж тоссилга къайлагІа ма дарий), цхьабакъда, ховш ма хилларе, кандидатураш оаха йийцар, фу дича бакъахьа да хьажар. ХІаьта аз аьлар, со Власов хьаллаца лерхІаш вац, уж бахьанех, аьнна. Сона харжархой поІам лакхагІа хетар сай поІамал. Цхьабакъда, укхаза са пІам бизза цхьана нийсбелар харжархой поІамца.

Цу хьале кхоалеІа лидер лаха долерах хІама хиланзар. ЧІоагІа нийса дар кнарала Волжогонова яьхар. Цо аьлар, халахете а, вай административно - бюрократически системо мел могар дахь потенциальни лидераш дІабозара. МалагІа ярлыкаш ца отташ йисай царна. Мегаьр, нагахьа санна кхыча тайпара, Іаьдала гІулакх официальни леладерий яр санна йоацаш, уйла яле, уж вай нах бац, ыхад, н. кх. дІ. Цу нахкъаьца чІоагІа тІаьзар дахь талант йолча наха, пергІата уйла е гІертача наха. Цунах хьакинчар, хетаргахье, шозна телевизор чу гІолла ІІаргбайойна хила тарлу — дика, цІена нах ба депутаташ. ХІаьта а лидераш бац. Проблемега шерра хьажа хоргдола нах. Деррига дош цунах латт. Цудухьа, сел дукха совле йолаш беце а, безам Ельцина оагІорахьа бинрзар.

**— Мишта хургдоаш хет хьона РСФСР Лакхехьарча Совета кердача Председатель ца цхьана леладу гуняхха!**

— Ельцин «Іах» вьино саг ва. Со теш цо ишта а вешта, а административно - бюрократически структура кагьергхилар. ХІаьта со бюрократаш дика бовзаш ва. Кхыметтел «Социализмни бюрократни» яха книжка а яздьаь аз. Бюрократи геттара чІоагІа низ ба. Ухаза а накъадала тарлу Ельцина хьинар, ше аьннача деша тІера ца воалаш из хиларе. ХІаьта тІехьхьарча кхаьте аьнназ, дуккха позицеш кердача тайпара лелаш аьнназ. Сона хетачох, дуккхаеще нийса доацаш лерхІаш доло уж гІулаккаш Россе кердаьккхара, керда порядкаш хьаьга дика фактор хинна дІаотта тарлу.

Экономист се хиларах тарра, эггара хьалха сона дагадоаллар де мехкара экономически хьал. Тхога хьаннаЙ РСФСР хьокхамаш тІадола брошюраш. Со хьежа царга: эзар сага лаьрхІача довш доло шу даланза дола бераш вай Нохч - ГІалгІайчене эггара дуккагІа да. Уж да эзар берах 31. Вайна тІехьа латташ цхьа Тувински республика мара яц.

Бахьанаш сенах латтІ Кертерча дакъе уж ккхоъ да: УнахцІено лорелга во хилар, кхача во хилар, экологически проблемаш. Біаь шу да Грозне мехкдаьттеи газ йоаккхаш латта, хІаьта фуд Грозненски болхлой классена іохедусарІ Фу іохедус вай ахархошта? Біехьдаь фо да царга кхоачар.

Ма дарра аьлча, уж еррига проблемаш чІоагІа чоалхане я...

**— Руслан Имранович, тхо хьа харжархой сатурсаш хинад Іа Съезде къамаьл дарга.**

— ЦІенхаштта къамаьл де кийчвенна вар со Россе социально - экономически хьалах дола дош дувцача хана, цхьабакъда шоана баргагуш ма хиллара, из де вІаштІехьдаланзар са. Къамаьл де лерхІаш ва со, правительственни программа ювцача хана айса къамаьл дергда мотт сона. Сона хетачох, аз дечаа къамаьло наха теркам тІаоза терлу.

**— Хьа харжархой, царна юкъе со а йолаш, дог довхаш хургда хьа къамаьлага. Кхы хьа ха йозергьац аз. Баркал хилда ьхона, интервью яларах!**

Хасбулатов Руслан Имранович Б. Н. Ельцин кхайка дІавахар...

**Н. ВАСЕНИНА.**
**Москва — Грозный,**
**(Интервью нйцаР укх шера 30 мае).**

**«Сердало» «хьаьша цІагІа» да ваьлча а, хІара нохчочун, хІара ГІалгІачун, Нохч-ГІалгІайчене мел бахача кхыча къамех болча наьха цІеношка тахан чувоал эггара везагІа, эггара хьамсарагІа вола хьаьша — РСФСР Лакхехьарча Совета Председателя хьалхара заместитель, РСФСР халкъа депутат, экономически Іилмай доктор, профессор Хасбулатов Руслан Имранович.**

**Вешта, цох-н хьаьша ала йиш а яц. Ше ваьча, ший дай бахача мехках хийра ваьннавац из, дика а во а цунца декъаш, цох дог лазаш, ший мехка гІулакхаш, цун экономика, культура тоаелча, цо керда лакхленаш яьхача хозахеташ хьавоагІа Руслан Имранович.**

**Руслан Имранович санна дукха дийша, Іилман кІоаргаленашка кхаьча, яхь а денал а дола, бакъдолчун тІаьра, нийсадолчун тІаьра баргбоаца, шоай хІама хьалха а дакъха мехкадар, къамандар кІалдутаргдоаца нІантий эш перестройка, демократе а гласноста а наькъа тІа яьннача Снйлахь-йоккхача Россена.**

**«Сердало» редакце болххлой, газет дешарий, дерригача гІалгІай къаман цІеранагІа Р. И. Хасбулатовна тахан ловца боаккх вай: «Аьттув балба хьа, Руслан! «Россійски парламента хьайх бенна боккха тешам боа ца беш чакхвала низ кхоачалба хьа!»**

## РОССИ: МИШТА ХУРГЬЯ ЛАКХЕХЬАРА СОВЕТ

Ден повесткен процедурни дешаш ца дувцаш цхьа кІезига юкъ яьккхачул тІехьагІа, хьалхарча дийнахьа чІоагІа хинна къамаьлаш дага а дохийта, 5 июне дІайолаелар РСФСР халкъа депутатий цхьоалагІча Съезда Іуйрнйнара заседани. Цун доакъашхой цхьатарра уйла йолаш хилар республика Лакхехьарча Совета кулгалду органаш хоржилга юкъагІдисараи из лертІадоаккхаргдола нийса никъ харжар духьа беррнгача депутатий цхьа барт эпаш хиларан.

Цхьа бахьан доацаш дацар заседани дІахьош хинна Россійски Федераце Лакхехьарча Совета Председатель депутатий кхетамга, цар хьаллацарга кхайкар. Цо предложени елар республика Лакхехьарча Совета Председадесела хьалхарча заместителя ГІулакха тІа оттаве Р. И. Хасбулатова кандидатурана голосовани е а хІаьта замести ель Съезд чакхйоалан харжа а. Цига багІарий оагІонгахьара духьале хиланзар.

Иштта, болх дІаболабеннача ялхайтталагІча дийнахьа, Съездо, юххера а, хьалхашкахьа гІа бакккхар: ден повестка дІахора ялхлагІа пункт (дагадохийтаргда оаха уж 16 хилар) ювца йолаелар — РСФСР Лакхехьара Совет вІашагІйоллара порядкан механизман хьакъехьа.

Хьалхагіа цун дукхала состав ювцаш хинна согласительни комисси цхьан уйлан тІа сецаяцар. Шоашта хетар дийцача хьалхарчар йоахар, шакхге а палата бокъонца Конституцега хьежжа вІашагІйолла еза хІаранахьа 126 саг хургволаш, вокхар йоахар — уж дикка дукхагІа хнла беза.

Шоай позицеш бакъъаь хьахьокхара оагІоний викалашта дош делар председателлал деш волча **Б. Н. Ельцина.** Парламент йоккхагІа хилийтарах дола дош хьаллоацача группа цІеранагІа къамаьл дир СССР Іилмай Академе дунен экономикаи дунен халкъашта юкъерча гІулакхийн Института керттерча Іилман болхлочо **В. Л. Шейнис.**

Цунна хетачох, Лакхехьара Совет Съезден конституционни йоацача органийн мукъагІа яха а йоацаш, йиззаш ший бокъонаш йола парламент хила еза. Цу гІулакха деррига керттера балхаш чулостаде деза массаза а болх беш хургйолча Лакхехьарча Совете, цун комитеташкеи комиссешкеи.

**Лоацца перерыв йолча хана къайлагІара голосовани хилар РСФСР Лакхехьарча Совета Председателя хьалхара заместитель харжара, Іуйрнйнара заседани чакхйоалаш счетни комисее хоам бир цига Р. И. Хасбулатов хержа хиларах («тІехьа — 604 голос). Счетни комиссе протокол чІоагІдир Съездо.**

(ТАСС).

## ЦЕНТРАЛЬНИ ХОРЖАМИЙ КОМИССЕ

Нохч - ГІалгІай центризбиркомо хоам бу ший харжархошка 1990 шера 10 нюнЕ, кІирандийнахьа, Нохч-ГІалгІай АССР халкъа депутаташ харжара цІаьхха а хоржамаш хургхиларах:

**г. Грозне гІолла:**

**Октябрьски районе**—№ 38 йолча Войковски хоржамий округе гІолла;

**Старопромысловски районе** — № 48 йолча, Горьковски хоржамий округе гІолла;

**Сунженски районе** — № 132 йолча хоржамий округе гІолла:

**Урус - Мартановски районе** — № 146 йолча хоржамий округе гІолла.

Хьамсара харжархой Нохч-ГІалгІай АССР центризбиркомо шуга дех йоай граждански декхар кхоачаш а деш, хьинаре хоржамашка дакъалацар, иштта оаша республика социально - экономически а общественно - политически а дегІахкувлача лоархІаме такъа юкъедахьа могаргдолча кандидаташта тІехьа кхаж тассар.

# КПСС обкоме

Ухк шера 2 июне КПСС обкома бюро заседани хилар парте горкомий председателаша, министерствайи ведомствайи кулгалхоша дакъа а лоацаш. Заседани дІайихьар КПСС обкома хьалхарча секретара, НГІАССР Лакхехьарча Совета Председателя Д. Г. Завгаева.

Бюро заседане дийцад республика гІишлой комплексера гІулакхаш мишта лел. Цу дешах лаьца КПСС обкома секретара Х. М. Дзейтова баьча хоамага ладийгІар.

Белгалдаьккхад, республике чуІе цІеношн соцкультбыта гІирсашн хьалдара темпаш Іалаьмате мела лелаш хилар. Масала, г. Грозне ухк шера хьалдаь а даьха наха чуховша дІадала лаьрхІад 200 эзар квадратни метр чуІе цІеноШ. Цхьабакъда, хьалхарча ах шера дІадала мегараш царех дизлагІча даьккаЛ дуккхагІа дац. ЧуІе цІеношн хьалдара программа керттера дакъа кхоачашде дезар «Чечингстрой» яха ПСМО я. Цхьабакъда, объединене хІалзалца хьа биззача боараме дІаенна яц кхыметтел соахкара планови объекташ а.

ГІишлой комплексера балхаш тІехьадисара маІан да партийни советскин органий оагІонгахьара гІишлошъеча организацей балха лоаттабу тІахьожам мела хилари заказчикаша деш хІама ца хилари. ЧуІе цІеношн соцкультбыта гІирсаши хьалдаь доахаррдоацаш, цхьаниха бахьан а доацаш, соцадаь хьлар гучадьаннад, хьалдеш латтача дуккхача гІирсашка механизмаш сайца латт, болххлой тоъац. ХІанз а проектни низага дІакхаьчаяц Аргунски КПД завод, «Промстройматериалы» яхача объединене шу хьадоладелча денз ара ца хецаш йисай 11,3 миллион кирпишк, ячеисти блокаш арахецара ший заданеех лоархІаяц Чир-Юртовски завод а.

ЧуІе цІеношт хьалдара планах ца доархІаярал совгІа, «Чечингстрой» объединене пайда ца эцаш дус г. Грозне гостиница, берий больница, Первомайски улицагІара школа, кхыдола гІирсаш хьалдара хьахийнача капвложени тоъал доккха дакъа. ГІирсаш хьалдеча метте болхлоша хІама дуилга вІаштІехьдаькхадац, душевойш, бытовкаш, салаІа навесаш яц. Мадарра аьлча, уж дешаш къоастадара юстара яьннаЙ партийни комитеташи халкъа депутатий Советаши.

Ухк шера юртацка а иштта хьалдаь даха лаьрхІад 200 эзар квадратни метр чуІе моттиг йола ценошн, царех «Чеченингушагропром» яхача объединенена доагІача дакъа кхоач 140,6 эзар кв. метр. ЦхьабакъДа, городе а мо мара тешам бар уж хьалдаь даргхиларах, Хьалхарча ах шера юрташка хьалдаь даха лаьрхІадар 42 эзар квадратни метр чуІе цІеношн, 5 беттА хьалдаь даьхад 5 эзар гаргта кв. метр йола чуІе цІеношн Сунженски, Грозненски, Гудермесски, Урус-Мартановски районашна. ГІирсаш хьалдеш латтача дуккхача моттигашка лерттІа вІаштІехьбакккхабаЦ болх, кадраш дукха хувцайолийт балхаш тІара, дуккхача гІирсашта хІанз а хьатІаззаяц хиланза яргйоаца материалаш. ДуккагІйолча районашка лерттІа вІаштІехьяьхаяц гІирсаш хьалдара планаш, царна каст-каста хувцамаш ду.

Керда йохкача юрташка чуІе цІеношт хьалдара балхаш во лел. Мадарра аьлча, бохабаьб республикал арахьа сезонни балхаш де дІаухаш йола бригадаш, гІишлош хьалъеча дІачІоагІ а яь, совцае лаьрхІа хинна лоархІаме болх.

Деррига, долаш мел долча кхоачамех пайда эцаза баргбаЦ гІишлой комплексера гІулакхаш тоадара. ГІишлошъюн ремонташ юи кооперативаш тІаоза, гІишлой материалашца шоай ханахьа гІишлош Іалашъяра, йоагІача уж дІахецара график кхоачашъяра тІахьожам оттабелга вІаштІехьдакхха деза.

Дийцача ду дешах лаьца ништта ладийгІар Нохч - ГІалгІай АССР Министрий Совета Председателя заместителя И. А. Мулаева, КПСС Старопромысловски райкома хьалхарча секретара С. Х. Гелагаева, Гроненски горисполкома председателя М. Э. Баймурадова, «Чечингагропромстрой» яхача объединене председателя Р. М. Гайрбекова, КПСС Ленински райкома хьалхарча секретара Р. М. Таштамирова, «Чечингстрой» яхача ПСМО начальника Е. В. Тумсоева даьча хоамашка.

Бюрос гІишлошъеча организацейи гІишлой индустреи коммунисташ, парте горкомаш, райкомаш, горрайисполкомаш дехкарийла яьй белгалдаь кхоачамбоацараш уих гаргтарча ханашка дІадаха а гІишлой комплексе тІехьдисар дІадакихара бухсощаш дола хьадда гІулакхаш чакхдаха а. Къаьстта уйла тІаяхийтай гІирсаш хьалдеча моттигашка гІишлон материалаш лораяра, гІирсаш хьалдеча бийдача кирпишкаХ пайда эцанза, шоллагІа сменаш вІашагІйохканза, юрташка дикка дукхагІа газеи хини проводаш яхканза ярг ца хилара.

КПСС обкома бюро заседане дийцад республика юрта боахамера гІулакхаш малагІча хьал тІа да. Цу дешах лаьца ладийгІар «Чеченингушагропром» яхача объединене председателя М. А. Арбиева баьча хоамага.

Ухк шерарча хаоттама хьалаша йиш хулийт республике доакъарий кхоачам совнагІа бе. ЦхьабакъДа, цхьаккха бахьан а доацаш мела лел уж кийдара болх. Из болх хІанз а дІаболабаьбац цхьайолча районаша. Из бахьан додаш 1-ча июне кхаччалца йол 13 эзар тонн, сенаж — 10850 тонн, силосни масса — 19 эзар тонн мара кийчъяьяц.

Боахаме йолаш йолча техниках пайда кІезига эц, хьажкІийи гидуаргийи кхашка бе безаш бола болх гоабаьб цхьайолча моттигашка, даьсса дадаш лаьтташ да.

Гурахьа дийна ялаташ чуэцара кийчо во ю. Духхьал цар чотах даккха йиш яр республике 400 эзар тонн совгІа ялат. Цхьан комбайнана тІабужа мухь сов беза болча цхьайолча колхозашТеи совхозаштеи техника кхы тІа а эца лаш. Дуккхача боахамашка комбайнераш тоъац, республика бІарчча хьайиача хІанз а тоаяь яланза 215 комбайн я.

Халача хьал тІа отташ латт шура луча хьайбай боахам. Доаханна деш лерттІа гІулакх дац, кІезига я цар лу шура. Дуккхача фермашка хиланза баргбоацача боараме вІашагІтехабац доярнаш скотникаш. Теркал па деш дус тайтайпара хІамаш, болх лерттІа вІаштІехьбаькхха ца хилар бахьан долаш кхоачаш ца еш юс шура яккхара заданеш Назрановски, Сунженски, Грозненски, Гудермесски, Ачхой - Мартановски районашка.

Бюро заседане ладийгІар «Чеченингушплодоовощ х о з» яхача объединене генеральни директора И. М. Дедаев бьча хоамага.

Ухк шера дика хьувкъарг-йолаш я моша горошек. Из чакхъяха кийчъяьй заводашн пункташи. «Солнечный» совхоза ларда тІа республикански семинар яьй из продукци механизмашца чуэцаран чакхъяхараи. ПланагІа 9 миллноп гаргта банка арахеца есача метте, моша горошек арахеца таро я 11 миллион условни банка.

Дукхагіа йоахаргья ухк шера морковкаши кабуши, дикача хьал тІа да помидорийн нарснйн кхаш. Чуийнна балхаш деш латт дуккхача сомий бешамашка. Тареи транспорти Іалашъяра данза даргмел доаца гІулакхаш деш да.

КПСС обкома бюрос хьдда гІулакхаш тІадехкар республика юртбохама комплекс дегІайсалаяра хьалхара жоп луш болча коммунисташта-кулгалхошта. ТІадиллад юрташкеи городашкеи баха нах кхачан продуктапца Іалашбара гІулакх дика тоаделга, къаьстта а ахкан замалахьа юртбоахама производства структура, хьаяькнхача продукцех пайда эцара дакъе, эргайоаккхилга, масе метте товарнии кагийи фермаш Іоехкилга, бахача нахагара дулхи шурен дукхагІа йиделга. Бацадаараш, сом, кхыйола продукци чуэцачеи чакхйоахачеи хана из йойтаргйоацаш, доакъар-кийчдара ха туллийтаргйоацаш вІаштІехьбаккханза баргбац болх. Цу лоархІамеча гІулакхха юрта хьадда новкъостал де доагІа промышленни предприятеша, организацеша, учрежденеша. Укх гаргтарча хана вІаши проверкаш йолае еза йоагІ-йоагІача районашта юкъе, ялаташ чуэца уж кийча йий хьожаш. Белгалде деза юрташка электроэнерги сецаелга юкъера дІадоакхаргдола гІулакхаш.

КПСС обкома бюрос дийцад 1990 шера республикански месячник долча хана доакъар кийчдеча теннарашта материальни совгІат дара кхы тІа а чакхдоахаргдола гІулакхаш, итогаш яьй городскойи районнии отчетно - хоржамий партийни конференцеш чакхъяхара, кхыча дешашка а хьежай.

* * *

Ухк шера 4 июне хиннача КПСС обкома бюро заседане хьежаб г. Грозне баха нах кхачан товарашца Іалашбара даькъера цІенхаштта кхоачамбоацараш дІадахара. гІулакхаш деча сфера предприятей балхаца дувзаденна тІадехка хинна гІулакхаш кхоачашдара леламга. Заседани дІаГихьар КПСС обкома шоллагІча секретара П. Н. Громова.

Хьалха хиннача бюро заседане белгал ма дакххара, ахкан ха дІайолаенначул тІехьагІа а чакхдаьхадац шелдаь корта бохош доаца малараш, минеральни хиш, квас, дуккагІа дохкара тІадерзадаь гІулакхаш. Городе болх беш яц газированни хий дохка автоматаш.

Проверка еча дийнахьа дуккхача тикашка доацаш дар эггара саготагІа эшаш дола товараш, шекар, маьхх, мадарра аьлча, вІаштІехьдаьккхадац бабцадаараш, сом бохкилга. ХІаьта уж дохкаш хиннача моттигашка продукце дикал хила езачоа юхе гаьна яр.

Эггара хьалхарча аргІанна ду дешай бех такха безараш я республика торговле минн. стерство, «Чеченингушплодоовощхоз» яха объединени, хлебопекарнеи макароннии промышленность.

Бахача наха цІенхаштта Іоттараш ю коммунальни служба балха. Городе бахах каст-каста дІайхачеи шийлачеи хица, электроэнергеца Іалаш ца беш бус. Геттара меа — лелаю коммуникацешта ю ремонти теплотрассашта Іан кийчон.

Даха бахьан а долаш бехкаш доах город воча санитарни хьала тІа хиларца, транспорто болх во барца, телефонни бувзам во хиларца дувзаденна.

Яхийта йоагІІача тайпара уйла тІаяхийтаи министерстваЙи ведомствайи коммунистий - кулгалхой оагІонгахьара ух деррига социальни деташ къоастадара.

Балха тІа кхоачамбоацараш нийсалийтарах бахьан долаш лирени критика йир бюро заседане НГІАССР Министрий Совета Председателя заместителя Л. А. Касаевна, торговле министра А. Н. Зубковна. «Чеченингушплодоовощхоз» яхача объединене генеральни директора И. М. Дедаевна, хлебопекарнеи макароннии промышленносте обЪединене начальника Л. З. Эрбиевна. ЦІенхаштта бехк баькхаб фусамий-коммунальни боахама, «Чечингавтотранса», бувзама управлене кулгалхоех У. А. Арснукаевх, Т. А. Ошаевх, И. В. Молчановх. ХІанз халча этта хьал аттача даккхара мело ю КПСС Грозненски горкомои горисполкомои.

Белгалдаь кхоачамбоацараш ухк цхьан кІиран чухь дІадахеи цу даькъе шоаш бабча балха хьакъехьа КПСС обкомага хоам беи денхарийла бир КПСС обкома бюрос торговлеи гІулакхаш деча сферан предприятей кулгалхой.

*Доакъар Іалашдара месячник*

# ХІанззе йоаккхо ю

*Репортаж*

Рапс хьокхаш боахк Шалински района «Шалинский» совхоза коммуниста Агаев Вахінда кулгалдеча кхаш леладеча бригада механизаторааш Яшуркаев Зяуддин, Абдулаев ЯрагІи.

— Ухх бригаде 120 гектар мара яц рапс, — йоах совхоза керттерча агронома Хасбулатов Сайд - Эмина.

— Кхыча бригадашка кхеер а дІалаьрхІача дукха хІама ца эшаш 500 гектар тІа я из. Цунах 280 гектара тІара яр хьекхай. Чуийдачох 1500 тонн гаргта силос кийчъяьй хІанзле. Цул совгІа, мошача доакъарца хьайбаш а кхаьбад.

Снха лел кхай тІа рапс хьокхаш йоахка агрегаташ. Иттех минот ялалехьа хьалъюз, оагІонаш кхы тІа а цІах метр совгІа лаххъяь йоллаше, трактора тІехьайийза лафет. Хьалъеттачул тІехьагІа, кхай йистте латтача тараза тІа Агаева ше оз царех хІараяр.

Тхо къамаьл деш латташ, кхы а кхо трактор ера цу бригаде рапс чуэца.

— Арендни подрядагІа кхаш, хьайбаш леладерий болх вІаштІехьбакнхаро пайда баь хьагучадьанна хІама дий?

— Дий е дац хьайна ховргда хьона дикагІа, цифрашца аз дийцача. Масала, соахка хьалхарча квартале хІара хьайбана 200 грамм гаргта мара дулх тІакхетийта хиннадоацача, укх шера цу юкъа из хьокхам 550 граммага кхоачаш лакхбелар, — йоах Агаева. — Цу гІулакхо йиш хилийтар кхаь бетта планал 247 тонн дукхагІа долаш пачхахьаликхенна 447 дулх дІадала, хІаьта шура планал 13 тонн дукхагІа дІаедар цу юкъа. Центнер дулх дакхарга, иззал шура якккарга дІалахийтар 2,4-зза лохдир.

Силос йоллача да тхо. Етта хьатІакхувла лафеташ сихха йоасс а йийя, моша доакъар кІоага чу дІаййдеш боахк болхлой Разуваев Николай Абдулаев Саламу, Сатуев Ваха. Цхьан минота соцайиц низ бола ший С-100 марках йола трактор, моша доакъар кІоага чу ІочутеІадеш воаллача механизатора Хамидов ЛомІаьлас.

Цар дечоа тІахьожам лоаттабеш Усманов Апти ва. Силос дикагІа хургйолаш рапса цхьа тІоа биллачул тІехьагІа, тІа тух, карбомид хьоарцийт, тІакккха ча дуллийт.

— Рапс сов моша, дуккх тІоадал йоаллаш йоландаь, хІаьта из бахьан долаш йохка ца ялийтара оаха цу культура хІара тІоана ча дулл; — йоах Усманова. — ХІара кІоаг ма хулла сихагІа бизза гІерт. ХІана аьлча, из гІулакх дара ха кІезигагІа дІа мел йохийт, дикагІа хул доакъар.

— Ухк шера хІара хьайбана лаьрхІа 22 центнерал кІезигагІа йоацаш доакъара единица Іалашъе лаьрхІад совхозе, — тІатох Апте аьнна. чоа Хасбулатова.—Тхоай боахама производствана эшар, цунах, оахоша ахча а телаш болх бе даьннад тхо укх шера, кхыча тайпара аьлча — хозрасчетагІа. Цудухьа иззал доакъар Іалаш ца дича оаха дІадоладаьча дикача гІулакхах пайда баргбоацилга хов.

**М. ХАМАТХАНОВ.**

# ПРОФСОЮЗАШ: ПЕРЕСТРОЙКА НАЬКЪАГIА

## Наха гIулакх дераш

Грозненски швейни производственни объединенена чуйоагIача цехашта, филиалашгеи фабрикаштеи юкъе йоккхагIчарех цаI я Грозненски № 1 йолча филиала коллектив. Халкъа эша товараш духхагIа хилийтара, цар ассортимент шеръяра дика кайоалаш болх беш ба унх тIехьарча шерашна филиала мотористкаш. ХIанз цар хьаю кердача моделех йола школьни форма костюмаш, школьникий хачеш, маIача наьха кремплинови хачеш, кхуьш боагIарий форма, кхыдола барзкъаш. Цкъа-дале, тинкашка кхоачамболлаш промышленни товараш ца хиларах, шозлагI-дале, цар хьадеш дола барзкъаш хозен тIадийхача товши хиларах бахача наха чIоагIа хоатташи дина дIаэцаши да уж.

Филиала болхлоша соахка хьадеш хинначул дикка духхагIа тайп-тайпара барзкъаш тег ухх шера. Масала, дIадахача шера хьалхарча пхе бетта НСО-х арахийца-чул ийс процент, рознични маьхашка диллача йиси ахи процент духхагIа арахийцай филиала коллективо тайп-тайпара продукци. ХIаьта товарни продукци соахнарчул 468 эзар гарга сома маьха духхагIа арахийцай. Цу даькъе школьни форма костюмаш 468 эзар гарга. Иштта духхагIа да маIача нахан кхуьш боагIараштеи лаьрхIа тийга барзкъаш а.

Из деррига беркат хьакхоллаш дараш болхлой къхьегама кулгаш, хIамаш тегарий творчески уйлаш я. Цу даькъе донкхий къахьегама мулаш, доахаш болх беш я хIамаш тега моториста Зайтаева Тамара. Ше теташ дола барзкъаш динеи тIехдинеи мара а ца хулийташ, яхье хьалха латташ хиларах «Заслуженни хIамаш тегар» яха сийлен цIи еннай цунна. Балха тIа духхьал ший дика каялярах кхоачамбиц Тамаре. Ше санна болх бе Iомабу цо къона хIамаш тегараш. Цо нийсача наькъа тIа баьха говзанчаш кIезига бац ухаза. Цудухьа филиале дикагIйола кагIрхой хьехамча лоархIаш я Т. Зайтаева.

Ший балхах тIехдика кхеташ хиларца ерригача филиале белгалъяьнна я хIамаш тега моториста Махаева Хьулимат. Дошо кулгаш да цун дараш, оал филиала кулгалхоша. Цхьаккха тайна даккха гIалат доацаш хул цо мел тега барзкъаш. Цунах тамаш елга а дац. Массе тайпарча хIамаш тегача машиныш тIа шаьрра болх бе хов цунна. Ший опыт дIадуш, ши-кхоъ хIамаш тега моториста кийч ца еш цхьа шу дIадахийтац Хьулимата. ХIанз цо Iома а баь филиале къахьегаш бола Хадизова Ася, Гучигова Зубиша башха говзанчаш ба.

Хьулимат я профорга заместитель, бригада совета член.

Филиала № 10 йолча участка болх боагIача бозрамагIа дIабахийтара доккха дукъ тIалатт цу участка мастера Гришкова Зинаида Ивановнана, цун заместителя Эльдерханова Валентинана, ХIамаш тегаий болх хьакъалца вIашIехьбосхараш, царна материалаш маэшша лоатгаераш уж ба. Цхьаккха хьовзам хургбоацаш гIулакх де хьож уж.

**СУРТАШ ТIА: 1, Т. Зайтаева; 2. (аьтехьара аьрдехьа) мастер З. Гришкова, цун заместитель В. Эльдерханова; 3. (аьрдехьара, аьттехьа) А. Хадизова, З. Гучигова, Хь. Махаева.**

И. ПЛИЕВА сурташ.

## Лоацца хоамаш

ДIабахача бетта ший мерзача продукце ассортимент шеръяьй «Ладога» яхача Грозненра кондитерски фабрико. Арахеца йолаьй ирис яха керда конфеташ. Уж хьаеш я хIанз Любовь Ивановна Могульскаяс кулгалдеча кондитерски цехе. Белгалдаккха деза, ирис дийнахьеи буси духха хIама ца эшпаш эзар килограмм елга. Уж конфеташ керттерча даькъе вай городерча тикашка дIайохьийташ я.

— Керда ирис кийчъю лаьрхIа дола кофе а тохаш, — дувц фабрика керттерча инженера А. А. Карапетяна. — ХIаьта пу конфеташта лаькха мах а бу уж ийеча наха. Иштта духхаеэаенай царна оата а оаташ бIараш а тохаш март бетта арахеца йолаьй «Абрикосовый ирис» яха конфеташ а.

Доккхал де йиш йолаш да фабрика коллектива производственни гIулакхаш а. Ший план кхоачаш ца еш ухх шера цхьа бутт дIабахийтабац цо.

**С. КАИМОВ.**

## ТОЛАМЕ КЪАХЬЕГ

Грозненски района «Атагинский» совхоз ерриге хьайцача паччахьалкхенна шура дIаялара план еш еце а, шоай декхарех толаме лоархIаеш хьайоагIа цун цхьоалагIча шурий ферма коллектив, йоккха опыт йолча Хайтаев Iале кулгалдеча цо дикача гIулакхашца хьахьоьх, безам хилча халача хьалашка а толамаш даха йиш йолга. Масала, шура дIаялара биъ бетта планаш тIехкхоачашбир. Балха темпаш лох а ца еш хьайоагIа хIанз а.

Дояркашта юкъе белгалбаха боагIа Музаев Яха, Оздоева Тамуся, Калаева Хавра, Индербиева Хаврз, Бураева Букка, Цоева Тlаус. Шоай декхараш хадданза тIехкхоачаш а деш социалистически яхье хьалхалатта уж.

**Я. ЦУЕВ.**

## Юстара ма латта

ГIар-тата дижад корта бохо маларш тIехдоахаш мелара духьала йолаенна хиннача, милицерча кIанташа бехке бараш а боацараш а улицашкара, кинотеатрашкара, кхуьметтел ресторанашкара а каетташ хьа а лувцаш, «воронок» чу бехке «салаIа» медвытрезвителе кхийлача аргIанарча кампанеи.

ХIаьта ераш да НГIАССР чурча гIулакхий лоархIамаш. Нагахьа санна 1985 шера вытрезвителе дена «гIулакхах пайда нийцараш» ворхI эзар гарга саг хиннавале, ухх тIеххьарча кхаь шера. Указ арадаьнначул тIехьагIа, из цифра кхо эзарнера кхоачаш кIезигъеннай. Из-м кхетадеш а да — предприятешка а, балха боацача хана а малара тIакхувращка тIом дIахьийнабар, лира кьовсам лоаттабора царца администраце, партийнин, профсоюзнин организацеша.

ХIаьта из хIанз лаьгI маделлинге а, 1989 шера пхи эзар сагага кхоачаш хиннача цифра кхы а ах эзар лакхъелар. Тешшаме ала йиш йолаш да ухх шера вай юха а 1985 шера хиннача хьокхамга кхоачартхилар.

Уж лоархIамаш да... ХIаьта вытрезвителе клиентура, арсда вай, социальни хьисапагIа, уж ба миска, боарам боацаш дукха бомбаш (хьадда бахаш моттиг йоацаш бола нах), бичаш (хьалхагIа интеллигентни хиннараш). Царна тIехьа боагIа кхалнахи кхуьш боагIараши, царна тIехьа — къело кIалбитараш, юххера а, цун йозалле болхлой класс.

Грозненра а республикерча а дукхха предприятешта доккха материални зе хул из зуламе социальни хIама бахьан долаш. Вай городерча къахьегама коллективай вахарера массехк масал доаладергда аз. Цхьа-йолча предприятешка гуччахьа мел къаракъаш, цудухьа цIаьза вытрезвителе воалаву пхиппха а итт-итт а саг— дукхха вIашагIа а кхийте малар мелараш. Масала, апрель бетта юккъе чIоагIа менна а болаш цига «салаIа» боалабир гIишлошъеча хозрасчетни управленера болхлой: В. Фидякин, Н. Ничаев, В. Утепов, С. Глушко. Цхьа кIира дьяначул гIолла царел а тIехбаьлар «Грознефтехимремстрой» треста № 3 йолча специализированни ремонташ-гIишлошъеча управленеи болхлой. Кхы цул вогIча беце, дикагIча хьал тIа боашаш вытрезвителе «салаIа» боалабир А. Радеев, И. Михайлов, А. Сайханов, Ю. Гордеев, А. Анников. Цу тайпара масалаш хьашт мелд а доаладе йиш йолаш дар. Малар тIехдахарах шоай дегIамашта доал дулаш а боацаш, вытрезвителе боалабир «Грознефть» объединене инженераш Х. Ганиеви А. Рудаковн, комплексни бригадера болхлой Д. Асхабов, В. Мудаев, кхыбараш.

Цхьабакъда, мадарра аьлча, вай республика а Грозный а хьанйцача, малар тIехдахара «чемпион» я «Красный молот» яхача производственни объединене коллектив, Масала, лоацаца хана вытрезвителе «ездийча гIулакхех пайда нийцар» мастераша О. Омарова, — В. Лагодас, болхлочо В. Филичченкос, кхычар. ДIадахача 1989 шера вытрезвителе хиннав цу коллективера 100 совгIа саг.

Яьча анализо хьахьоьх, алкоголизм ше хьалхагIа хиннача боарам тIа юхайдаш хилар. Из гуча ца ялийта гIерт кулгалхой, медвытрезвителера хьауха, цига «хьошалгIа» баха хиннарий гIулакхаш дувцаш йола извещенеш дIалечкъа а еш. Ишта мара, кхы мишта кхетаде дезаш да, масала, соахка «Красный молот» завода болхлошта яхьийта хиннача 100 извещенена 60 жоп. ГПОПАТ-а кулгалхоша 12 извещенена — 4 мара, «ЧИВС» РСУ-1 — 6 извещенена цхьаккха а жоп ца дайтар.

**С. АБДУЛАЕВ.**

*Профсоюза тхьамада*

## ОАГIУВ ХЬАЛЛОАЦ

...Цехюма председатель Р. Л. Мулько шоллагIча участке гIолла чакхвоалача хана цунга цхьа дехар дир болхлой тоабано. Цу виъэ а саго заявлени язъяь хиннаяр балхара дIабовлара хьакъехьа. Цунча дола бахьан дар биззача низаца болх бе таро хилийтара къахьегам вIашIехьбакъкха ца хилар. Цу хьакъехьа юххьанца цар хоам баьбар вожкхагIволча мастерга В. Гайдинга, хIаьта а гIулакх дикагIча оагIорахьа хувцадаланзар. ТIаккха профсоюза кулгалхочо из гIуланх, кхоапенга ца а доахаш, цу сахьате къоастаде соцам бир. Цу дийнахье а къоаста а дир. Хьаде балхаш лехар, шоаш баьча балхах хьахур котельщикаша шоаш лоархIаргдола система вIашIехъьякхкхар.

«Красный молот» заводе этгара йоккхагIа я мехнаьттаапаратурни цех. Кулгалхой кIезига хилар тIехьатетта йиш йоаца производственни гIулакхаш. ХIара деннарча балхий сухалах юкъагIдус къахьегама хьалаш. Цудухьа дар къахьегама коллективе дукха ха йоацаш хиннача собране цеха начальника гIулакха тIа бахийта оттабаьча кандидатий программашка чIоагIа лаьрхIа ладувгIар а къахьегама хьалаш тоадар духьа цар де лерхIаш дола гIуланхаш малагIаш да хьажар а. ХIаьта конкурсни комиссе председатель а из вар. Бакъда, данне а аттачарех дац из гIулаих, ахчан таронаш ма йий эшаш. ТIаккха уж ящар аьнна, тахан а де йиш йола хIамаш кIезига дац цеха болхлой хьалаш тоадар.

Къайле яц, фусамий гIулакх цкъарчоа керттера социальни проблема хилар. № 5 йолча цехера 70 болхло ва фусамашта оттаьча очереде латташ. Хеталора, цу даькъе фу хурсда нефтеаппаратующикех тоссалуш, аьнна. ХIаьта а... Цар шоай таронаш меллаш а хьежа, соцам бир, цIеношка йолха цхьайола материалаш шоаш кийчъе аьнна. Царех тийша дIаделар из социальни заказ. Таханший балха ди цехкома председателя Р. Мулькос дIадоладу вокхагIволча мастера В. Русаковс кулгалдеча «монолитана» материалаш кийчъеча участкана тIера. Бригадираца Телков Владимирца а дагаваол гIуланх сихдар духьа де эшачоа. Профсоюза тхьамада йиштта гIайгIа яро белгалларча даькъе таро хулийт чIоагIа лоархIамера социальни заказа технологически, организационни гIулакхаш шоаш къестаду коллективаша. Масала, цар кхы тIа а тоъал йоккхий гIойленаш ю кадровн болхлошта. Белггала аьлча, очердагIа йоацаш квартираш, гIишлон материалаш, цIеношца де ссудаш теларца, н. кх. дI.

ГIишлош хьалъе гаьнна кхыча областашка дIаухачарна хайча пайдана хургдар аьнна хет кхы цхьаькха цхьа хIама а. Ховш мадарра, республика кулгалхоша къахьегама коллективаша бокъо еннай юрташка бахача болхлошта (хьашт долчарна) Грознера фусамаш тела. Иштта, дукхха гIишлонхой хIанзле а Нохч-ГIалгIайчен столице баха хьачубаьхкаб шоай кердача фусамашка.

Юххера а дувцаргда вай моральни оагIорахьара хулача эшама хьакъехьа. Ха сиха йода, дIа-хьа хьежа а валале хьатIоотт вайх хIаране ше дунен чу йьккхача хана уйла еш дола сахьат-ди. МалагIа ра хулаш дола хьаштдоацар? Дукхха бетташка даь да къахьегама стаж юкъагIа ца йоалаш хьаенаяле, вешта доагIаш дола пенси мел теха а IотIатохилга. Цу тайпара гIойленаш я вокхха хиларца дувзаденна пенсеш хьожадеча хана а. Кхы цхьаьнха цхьа хIама а теркалдича бакъахьа хетар: ухх тIехьарча хана дукхха предприятеш шоай лоIаме а йолаш болх бе йолаяларца дувзаденна дукхагIдола социальни гIулакхаш шоаш къестаду коллективаша. Масала, цар кхы тIа а тоъал йоккхий гIойленаш ю кадровн болхлошта. Белггала аьлча, очердагIа йоацаш квартираш, гIишлон материалаш, цIеношца де ссудаш теларца, н. кх. дI.

ГIишлош хьалъе гаьнна кхыча областашка дIаухачарна хайча пайдана хургдар аьнна хет кхы цхьаькха цхьа хIама а. Ховш мадарра, республика кулгалхоша къахьегама коллективаша бокъо еннай юрташка бахача болхлошта (хьашт долчарна) Грознера фусамаш тела. Иштта, дукхха гIишлонхой хIанзле а Нохч-ГIалгIайчен столице баха хьачубаьхкаб шоай кердача фусамашка.

Юххера а дувцаргда вай моральни оагIорахьара хулача эшама хьакъехьа. Ха сиха йода, дIа-хьа хьежа а валале хьатIоотт вайх хIаране ше дунен чу йьккхача хана уйла еш дола сахьат-ди. МалагIа ра хулаш дола хьаштдоацар? Дукхха бетташка берех а гаргарча нахах а хьада лелар, хIаьта из бахьан долаш воIага е йоIага аланза диса дIайха дош, здий хьехам бе ца кхер, н. кх. дI. Иштта дикка тIехьагIа сомадаргда эхь-бехк, боарам боацаш бокхха болга ховргда ший бехк.

Цудухьа долаш да-кх цу дерригне а хьалхагIе а нийса уйла яра дола сахьат: эшаш дий-хьогI гаьнна балха дIаахар? Е республике яцтеш ший низах а говзалах а пайда эца моттиг? Шортта я. Цу тIа а, ухх гаргарча шерашкарча планашка оттадаьчох, хьалхагIе а хьалъяь яха езаш я фусамаш, наькъаш, школаш, клубаш, больницаш...

Теркалде шоашта ухх тайпара чIоагIа лоархIаме хIама а: вай автономни республика регионални хозрасчета тIа йоакххаш а ахчанца ше шийна бизза кхоачамбе йиш хургйолаш а хиларца дувзаденна аьлча, вай болх дикагIа ме бу алсамагIа хургда моттигерча бюджете дIачутела ахчаш. ТIаккха йиш хурться вай республикага лакхера новкъостал дехаш ца деза, из ахча эггара хьалха социальни сфера дегIайоалае, вай хьал-таро лакхъе.

**М. КИНДАРОВ.**

*Оарц дех!*

## Хий доацаш дагIа тхо

**Тха дош къоастадудалар яхаш, цкъа санна дуккхаза а дехар даьд Грозненски райоперча ЧIишка дахача оаха. НГIАССР Лакхехьарча Совета Президнумага: молаш дола хий тоъац тхона, кхы цхьаьнха а гIув якхха еза.**

**Тха дехар кхоачашполдаьнна Грозненски райисполкоме дахьнйтадар 1988 шера январе, хIаьта цигара тхога уях тайпара жоп дера ца шера март бетта:**

**«Халкъа депутатий Грозненски районни Совета исполком хьежай ЧIишка артезианскни гIув якххарах йолча заявленега, хIаьта хIанз таронаш лохаш я цунна проект кийчъяра а хIаьта ништта хий Iоаду резервуараш оттаяра а. Уж дIаийсье моттиг къоастаьий ЧIишка юрта Совето, из болх бергба «Атагинский» совхозо 1989 — 1990 шерашка комплексни пункти ФАП-н хьалъеча ханна».**

**ХIанзле дIадахад 1988, 1989 шераш а 1990 шерах ах шу гаргга. Из деррига а кьахата тIа дисад тахан. Тхоай саготагIа долча деша ухх шера февраль бетта цIаьиха а дахар тхо райисполкоме. Цу хана хиннача председателя нов. Жукова лоацца жоп дайтар, бахача наьха дехар кхоачашде таро йолаш яц исполком, хIанз ольча ахча дац, аьнна. Цу дерригача гIулакхий цхьа цIи я — бакъдар къайлакхухьлга. Райисполкоме керда бахьнача наха, юххера а, юхь хьаерзае тарлургдацар-хьогI тха проблемашкахьа?**

С.-М. УМАЕВ,
ЧIишка.

## Каьхата тIара къахетам

**КIалбисача, новкъостал эшача нахах къахета деза яхаш дукха дувц тахан. ТIемахоех - интернационалистех дувцараш а йздераш а кIезига дац. Коталон Ди хьатIакхоачаш лу премеш. Дукхха хе йоаццаш газета тIара дийшад аз тIемахошта-интернационалисташта памятник догIара еннача предложене хьакъехьа. Из деррига а дика да. Цхьабакъда, хьадда хьанйцача сага, тIем тIа лаьттачарна новкъостал дара деш лоадама хIама дац. Сайна леладаьр дувцаргда аз.**

**Итт шу даьннад Афганистанера со цIавена. 1984 шера денз «Терек» яхача объединене фанеровальноаготовительни цехе слесаралла болх беш ва со. Цу шера квартирана аргIагIа эттав со Старопромысловски райисполкоме. Предприяте оттанзар со, хIана аьлча профкоме сога аьлар, из гаьнара зурма я, райисполкоме гIолла снхагIа вIашIехьдаргда хьа чуIе моттиг яккха. ТIаккха, 1988 шера райисполкоме дош ца къоастадеш гаьна даьннилга а ховш, аз лаьрхIар «Терек» яхача объединене аргIагIа отта.**

**Цхьаь волча хана-я общежите вахар со, хIаьта саг йоалаьчул тIехьагIа частни квартира лаца йийзар. ЧуIа моттиг яккхара новкъостал дехаш профкоме хиннав со массехказза, цхьабакъда, тайп-тайпара бахьанаш а доахаш, са къамаьлага ладувгIа саг хиланзар цига. Генеральни директора гIавода со — цо а профкоме хьожаву. ХIаьта райисполкоме аьлар сога: хIанз ухх сахьате хьона де цхьаккха тайна новкъостал дац тха.**

**1988 шера денз ялх квартира хийцай аз, хIаьта эттара тIехьагIа лаьдача квартирера дIачуваха ши кIира а далалехьа аравала аьлар сога. ХIаьта хIанз дезал а ма бий са — сесаги 1.5 шерага а кхачаша шн берш.**

**Хов сона, газета редакце сайна квартира лургйоацилга, хIаьта а из Iодешаш болча наха кхетадар лов сона: тахан а тIехьа, массе тайпара къахетаме гIулакхаш вай леладеча хана, ший проблемашца цхьаь вус хьадда вола саг.**

А.-Х. САДУЛАЕВ,
тIемахо-интернационалист.

# ХIана хул хьовзамаш

Нохч-ГIалгIайчен доазонел арахьа балхаш деш цхьа ха якхха дIаучача гIишлонхой бригадай викалашца республика кулгалхой хиначча вIашагIкхетаре белгалдоакхаш дар, из бахьан долаш царна керттерча деша социальни даькъе донкхий зеназ хулаш хилар. Цхьаннена а къайле яц, подрядни договорца гIирсаш хьалдеча лерттIа распорядок а къахьегараш салаIараи аьттув бола ха а нийлач, хIаьта профсоюзни организе керкамо а хилац. Вахара-Iера гIулакха санитарни хьалаш ца хиларо, данн Iазапе болча къахьегамо, къахьегама кхерамзлен техника ца хиларо маьженаш, кагьяларга, човнаш хиларга кхоачадора гIулакх. Цул совгIа, халахете а, шоай бокъонаш лорае йиш йоацача а бовлар уж.

**— Каст-каста нийслуш дий уж тайна нах шоай хьашташ лорадара къанъехьа дехарашца профсоюзни органашка ахар? — иштта из хаттар дир оаха Нохч-ГIалгIай облсовпрофа отделий заведующешка В. Коробова, С. Свекольниковага, Ю. Кузнецовга.**

— Даьра каст-каста ма нийслу, — дерий дир цар.— Тхо дина кхет цу-наьха-халахетарех — дуккхача шерашка тIехьабаьле лел уж тайп-тайпара пособеш хьалудалар, стаж меттаоттаюялар, пенсеш хьожадудалар, яхаш. ХIаьта а, дуккхача хьале цу гIулакха царна гIо де аьтгув балац тха, хIана аьлча, из деррига а законаца нийслуш дац.

**— ТIаккха, белгаларча масалашца дашха йиш йолаш а хургда-кх из?**

— Дукха ха йоацаш цу тайпара лоттъаманца облсовпрофе енаяр Воронежски областе болх беш хинна Урус-Мартанера Б. Нудаева, Смоленски областе болх баь Л. Арцуева, иштта дукхха кхыбараш. Царех хIаранена духьале яь хиннаяр пхоара хиларца, бераш дарца дувзаденна пособеш ялара деша. ГIулакх миштад аьлча, договора ха чакхъяьнначул тIехьагIа кхалнаьха пайда эца йиш яц предприятей социальни страховане таронех. Белггала аьлча, царна бераш дарах а пособеш лац цхьан юкъа къахьегара пайдана боацаш бисача ханна. Царна йоагIача цхьа дакъа отпусках а йоал лац бера цхьа шу даллалца цунга хьажарах, хIаьта 1990 шера 1 июле денз — 1,5 шерага кхаччалца хьажарах, цул совгIа, 3 шерага кхаччалца бера Iунал деча отпусках а.

Кхетаде хала дацар Рошневу вахача И. Дудаевна хинна халахетар а. Цамогаш волаш йьккхача хана цунна ахча ца луш дитадар Джамбульски областерча «Свердловский» совхозо. Балха тIа чов хинначул тIехьагIа йIаьхха ха ма йьккхийий цо къахьега могаш боацаш. Кхетадеш мадарра, материальни халюнаш ла йийзар дезала. Деррига а хила доагIача тайпара хургдар, нагахьа санна ший юртахой а санна из цIагIа болх беш хиннаваларе.

Е цхьаьнха масал доаладергда вай. 1967-ча шера Уральски областерча цхьан совхозе балха вахача моттиге лазар а кхийтта, инвалиц хиннав Урус-Мартанерча В. Мусаевх. Хеталора, къахьега могаргдоацаш висача цунна ланха пенси хьожадергда-кх аьнна. ХIаьта дIатехнача, из вIалла аьттехьа а хиннадацар. Дукхха шераш даьхар цо нийсхо меттаоттаяра тIехьаваьнна лелаш. ХIанз-м кхийттав из, оалаш мадарра, нийс лаьттал дехьа а ваьнна балха алапи леха дезаш ца хиннилгах.

**— Долаш дар ма дий, бIаьсти йоалача хана дукхха нах балхара дIа а бувлаш дIаахаро производственрча хьала ший тайпара «хорш» яйташ хилар. Социальни даькъе а донкхий хьовзамаш делга...**

— Бакъдар да-кх из. Производственникашта хов: хьалхарча юхьите тоъал халонаш тIахоачаю дика кхеташ вола цхьа говзанч бригадера дIавахаро а. Цун моттите кхыгьяхе вар дIаоттавар духьа цаI Iомаве везаш хул, хIаьта цу гIулакхашта кIираш, бетташ эш. ХIаьта балхара дIавоалар-м цаI хинна ца Iеш, масайтта а ма хулий. Балха кулгаш доацаш юс хьалъеш йола гIишлош. ДIадахача шера духхьал цу бахьанагIа эксплуатаце дIадала йиш йоацаш дисар массехк доккхий чуIа цIеноша, тIаккха хIаьта, кердача фусамашка чуховша вIашIехьа да доалаш бисаб бIаьш дезалаш. Шеко йоацаш иштачарна юкъе нийслуш ба балхара дIа а бийна, республикал арахьа лакха алеш даха дIабахарий дезалаш а.

Цудухьа, цу дерригнеца дувзаденна, хIанз балхара дIабозла гIертарчарна доазийта е кердадаха ловра сона социальни даькъе царна кулаш дола зенаш. Хьаэцар вай, масала, цамогаш волаш яьккхача ханах (больнични листокаш) луш дола алапи. Цун боарам бувзабеннаб юкъахьяланза, хадданза йолча къахьегама стажаца. Ард вай, балхара дIавахьнав-кх саг. Кхычахьа дIаводаш а балха моттиг лохаш а дIайода бутт, шн бутт, е кхы дукхагIа а ха. Законо стаж юкъах ца ялара тешам ду, нагахьа санна кердача балха отталехьа яькхха ха кхаь кIирал совгIа еце. Хулийтар вай из ха а юкъах ца йоалийташ доряьь хилар. Цхьабакъда, ухххза ихераме хила тарлуш дар кхы да. Масехк бетта къахьийгачул тIехьагIа из балха ваха цхьа шу далалехьа шозлагIа ший лоIамагIа балхара из дIаводаше (бехказлонна цхьаькха бахьан а доацаш), тIаккха стаж кхоачашхулаш яц. Долче, хIаьта, цхьан ханна къахьега могаш воацаш висарах долча, больничнех ах мара ахча лац. Хlаьта, нагахьа санна дезал кхабара шун балха алапи совнагIа ихы хьатIада хIама доацаш дале, тIаккха а уйла ер вай, ма атта хургдац шун. цIен наха ханагара ханага бовла.

**— Стаж юкъах ца ялар хоалуш хулий тIаккха пенсе боарам оттабеча хана?**

— Даьра хул. Масала, инвалид хиларца дувзаденна пенси оттадеча хана белгалдаь да къахьегама стаж юкъагIа ца йоалаш хьаенаяле, вешта доагIаш дола пенси мел теха а IотIатохилга. Цу тайпара гIойленаш я вокхха хиларца дувзаденна пенсеш хьожадеча хана а. Кхы цхьаьнха цхьа хIама а теркалдича бакъахьа хетар: ухх тIехьарча хана дукхха предприятеш шоай лоIаме а йолаш болх бе йолаяларца дувзаденна дукхагIдола социальни гIулакхаш шоаш къестаду коллективаша. Масала, цар кхы тIа а тоъал йоккхий гIойленаш ю кадровн болхлошта. Белггала аьлча, очердагIа йоацаш квартираш, гIишлон материалаш, цIеношца де ссудаш теларца, н. кх. дI.

ГIишлош хьалъе гаьнна кхыча областашка дIаухачарна хайча пайдана хургдар аьнна хет кхы цхьаькха цхьа хIама а. Ховш мадарра, республика кулгалхоша къахьегама коллективаша бокъо еннай юрташка бахача болхлошта (хьашт долчарна) Грознера фусамаш тела. Иштта, дукхха гIишлонхой хIанзле а Нохч-ГIалгIайчен столице баха хьачубаьхкаб шоай кердача фусамашка.

Юххера а дувцаргда вай моральни оагIорахьара хулача эшама хьакъехьа. Ха сиха йода, дIа-хьа хьежа а валале хьатIоотт вайх хIаране ше дунен чу йьккхача хана уйла еш дола сахьат-ди. МалагIа ра хулаш дола хьаштдоацар? Дукхха бетташка берех а гаргарча нахах а хьада лелар, хIаьта из бахьан долаш воIага е йоIага аланза диса дIайха дош, здий хьехам бе ца кхер, н. кх. дI. Иштта дикка тIехьагIа сомадаргда эхь-бехк, боарам боацаш бокхха болга ховргда ший бехк.

Цудухьа долаш да-кх цу дерригне а хьалхагIе а нийса уйла яра дола сахьат: эшаш дий-хьогI гаьнна балха дIаахар? Е республике яцтеш ший низах а говзалах а пайда эца моттиг? Шортта я. Цу тIа а, ухх гаргарча шерашкарча планашка оттадаьчох, хьалхагIе а хьалъяь яха езаш я фусамаш, наькъаш, школаш, клубаш, больницаш...

Теркалде шоашта ухх тайпара чIоагIа лоархIаме хIама а: вай автономни республика регионални хозрасчета тIа йоакххаш а ахчанца ше шийна бизза кхоачамбе йиш хургйолаш а хиларца дувзаденна аьлча, вай болх дикагIа ме бу алсамагIа хургда моттигерча бюджете дIачутела ахчаш. ТIаккха йиш хурться вай республикага лакхера новкъостал дехаш ца деза, из ахча эггара хьалха социальни сфера дегIайоалае, вай хьал-таро лакхъе.

**М. КИНДАРОВ.**

# ТХОГА ЯЗДУ

## ВIашагIкхетар

**Ух сурта тIа вайна гуча шин сага вахаре дукха да юкъара хIамаш. Нийсбенна кагий нах болаш ЦIеча Эскаре гIулахь де бахаб, шекхе — Синлахь - боккхача Дай мехка тIем тIа хьинаре дакъа лоацаш, кънзача моастагIчох майра латаш чакхваьннан, берриг советски нах, деррига прогрессивни адамаш сакна дегаш гIоздаьнна гIадбаха хиннаб тIом**

**секача дийнахьа. Цул тIехьагIарча вахаре а дукха да цхьатарра дола гIулакхаш, юкъара хIамаш: машарерча шерашка шоай граждански декхар ихоачашдеш — хьаьнала къахьегаш хьабаьхкаб уж. Майра тIом барах тийнача совгIаташта уллув цар наькхаш тIа дада дика къахьегарах цар сийдеш тийнна совгIаташ а. ВIашагIкхийтача а дукха хул цар дIа-юха дувца.**

**Вай бувцараш ба тIемен къахьегамен ветеранашгрозненцаш Абуязит Хамзатовнч Хамзатовн Лев Давыдовнч Гольдинберги. Укхаза уж вIашагIкхийттаб Сийлахьйоккхача Коталон 45 шу дузача дийнахьа Грозне В. И. Ленина цIерагIча майдан тIа.**

Н. КОБИАШВИЛЕ сурт.

## МАССАНЕ ШИЙ БОЛХ БОРЕ

Бера хана денз скотникал болх беш ва со. СибарегIа а шода бе даьллад, хIанз а доалл. Цул совгIа, соца дIаIома а бенна, скотникалла болх беш ба са дезал а: сесаг Ровзати, воI — Бароин (дела ма лелаш, зIамига волча хана денз цох дIаяха цIи я из, хIаьта паспорто а тIачIоагIъяьй). ХIаьта а тхоаб балхах лаьца дац хIанз со ала гIертэр. Болх-м дIабода. Аз айса а сай шода доал ду. 133 Iата кулг-кара доакъар дIадала атта да яхар, со волча вайта. Цу тIа ден-бус кхоцца дала а ма дезий из. Цудухьа ден-бус 7—8 килограмм шура (хIара фуражни Iаттагара) йоакхаш фермаш духха яц района совхозашка. Соца-м хов тха дояркаша Евлоева Фадиман. Яндиева Радимхана. Нальгиева Лидас, кхыбараша шура яккхача хьалхле хIана лелаю. Ерригача фермо а лелаю из хьалхле.

ТIакиха хет сона, цкъаза дагахьа сайца дага а вувл: «Са шода мо болх беш дий-хьогI ихыча одараш а? — аьле. Сона хала хет айса яздаь газеташ ер шу доладелчахьа сайна хьа ца дахьаш. Уж да: «Сердало», районни «Ленина никъ», «Сельская жизнь», «Труд».

Мичахьа гIоргва со сай болх а бита латкъа, хьанга кхайка веза са? Шурий ведар оаха дIа па луш йисача-м чIоагIа оарцагIбоал хьакимаш. Бакъда, цу тайпара «лоадам боаца хIама» оаха дIадийцача белажаш увз. Сона хов, районе бувзама контора йолга а хIаьта цигара хьаким Б. Цолоев волга а. «ХIана хьакхахьац сона газеташ?» — аьнна дIахаьттача почтальон бIагIара бIара хьож, аз шийга цхьа па доагIар дувраш санна.

**И. МЕДОР,**
**Наьсарерча «Маян» яхача совхоза скотник.**

# 30—40-ча шерашка а 50-гIа шераш долалуш а лийцача наха реабилитаци яра хьакъехьа

**(ДIахододар. Долалур 3, 13, 15, 22, 24 февралеи, 1, 3, 6, 8, 10, 13, 15 мартеи, 3, 5, 10, 14, 19, 21, 24, 26, 28 апрелеи, 2, 10, 12, 22, 26 маеи арадьхнача газеташ тIа).**

**Духаев** Якуб, из Дудаев Аюб, 1873 шера Шалински района Автуры яхача юрта ваьв, нохчо, парте хиннавац, болх беш хиннавац, Автуры яхача юрта ваьхав, 5 шу суд яьй.

**Алиев** Иду-Идуев, 1868 шера Шалински района Автуры яхача юрта ваьв, нохчо, парте хиннавац, болх беш хиннавац, Автуры яхача юрта ваьхав, 5 шу суд яьй.

**Ваинаев** Усамат, 1874 шера Надтеречни района Али-Юрта ваьв, нохчо, парте хиннавац, бодх беш хиннавац, Али-Юрта ваьхав, 8 шу суд яьй.

**Исаев** Наурби, 1869 шера Надтеречни района Али-Юрта ваьв, нохчо, парте хиннавац, болх беш хиннавац, Али-Юрта ваьхав, 5 шу суд яьй.

**Успанов** Баймурза, 1872 шера Надтеречни района Али-Юрта ваьв, нохчо парте хиннавац, болх беш хиннавац, Али-Юрта ваьхав, 5 шу суд яьй.

**Усамагов** Абу, 1914 шера Надтеречни района Али-Юрта ваьв, нохчо, парте хиннавац, болх беш хиннавац, Али-Юрта ваьхав, 5 шу суд яьй.

**Башаев** Махмуд, 1912 шера Шалински района Устаргордой яхача юрта ваьв, нохчо, парте хиннавац, болх беш хиннавац, Устаргордой яхача юрта ваьхав, 5 шу суд яьй.

**Таштуев-Бесуев** Барзун, 1859 шера Шалински района Устаргордой яхача юрта ваьв, нохчо, парте хиннавац, болх беш хиннавац, Устаргордой яхача юрта ваьхав, 5 шу суд яьй.

**Шабазов** Ади, 1896 шера Урус - Мартан яхача юрта ваьв, нохчо, парте хиннавац, болх беш хиннавац, Урус - Мартан яхача юрта ваьхав, 3 шу суд яьй.

**Мидалов** Султи, 1873 шера Шалински района Цацан-Юрта ваьв, нохчо, парте хиннавац, болх беш хиннавац, Цацан-Юрта ваьхав, 5 шу суд яьй.

**Машаев-Макашев** Безик, 1883 шера Шалински района Дуба-Юрта ваьв, нохчо, парте хиннавац, единоличник, Дуба-Юрта ваьхав, 10 шу суд яьй.

**Бихигов** Яхья, 1868 шера Шалински района Шали яхача юрта ваьв, нохчо, парте хиннавац, болх беш хиннавац, Шали яхача юрта ваьхав, 5 шу суд яьй.

**Махаев** Шуаип, 1875 шера Шаро-Чеберлоевски района Шарой яхача юрта ваьв, нохчо, парте хиннавац, болх беш хиннавац, Самашки яхача юрта ваьхав, 8 шу суд яьй.

**Махаев** Кома, 1881 шера Шаро-Чеберлоевски района Шарой яхача юрта ваьв, нохчо, парте хиннавац, болх беш хиннавац, Самашки яхача юрта ваьхав, 8 шу суд яьй.

**Магомадов** Хаджи-Али, 1868 шера Сунженски района Самашки яхача юрта ваьв, нохчо, парте хиннавац, торговец, Самашки яхача юрта ваьхав, 5 шу суд яьй.

**Алдамов** Исраил, 1868 шера Шаро - Чеберлоевски района Шарой яхача юрта ваьв, нохчо, парте хиннавац, Самашки яхача юрта ваьхав, 5 шу суд яьй.

**Дубаев** Ачу, 1878 шера Шалински района Шали яхача юрта ваьв, нохчо, парте хиннавац, болх беш хиннавац, Шали яхача юрта ваьхав, 8 шу суд яьй.

**Джамолов** Косум, 1878 шера Шалински района Шали яхача юрта ваьв, нохчо, парте хиннавац, болх беш хиннавац, Шали яхача юрта ваьхав, 5 шу суд яьй.

**Мовсахаджиев** Билн, 1868 шера Шалински района Шали яхача юрта ваьв, нохчо, парте хиннавац, болх беш хиннавац, Шали яхача юрта ваьхав, 5 шу суд яьй.

**Осмаев** Дака, 1878 шера Шалински района Дуба-Юрта ваьв, нохчо, парте хиннавац, петар хьайер, Дуба-Юрта ваьхав, 3 шу суд яьй.

**Абдулазимов** Абдулмуталин, 1914 шера Урус-Мартановски района Старые Атаги яхача юрта ваьв, нохчо, парте хиннавац, болх беш хиннавац, Старые Атагиу яхача юрта ваьхав, 3 шу суд яьй.

**Утахаджиев** Бахит, 1863 шера Шалински района Цацан - Юрта ваьв, нохчо, парте хиннавац, болх беш хиннавац, Цацан-Юрта ваьхав, 5 шу суд яьй.

**Сулейманов** Джамалдин, 1867 шера Шатойски района Гуруш-Корт яхача хуторе ваьв, нохчо, парте хиннавац, болх беш хиннавац, Гуруш-Корт яхача хуторе ваьхав, 5 шу суд яьй.

**Сайдулаев** Ханб, 1873 шера Гудермесски района Майртуп яхача юрта ваьв, нохчо, парте хиннавац, болх беш хиннавац, Майртуп яхача юрта ваьхав, 5 шу суд яьй.

**Осмаев** Апа, 1860 шера Шалински района Вашдары яхача хуторе ваьв, нохчо, парте хиннавац, болх беш хиннавац, Дуба-Юрта ваьхав, 2 шу суд яьй.

**Кухуев** Табар, 1874 шера Шаро - Чеберлоевски района Дай яхача юрта ваьв, нохчо, парте хиннавац, болх беш хиннавац, Дай яхача юрта ваьхав, 5 шу суд яьй.

**Куниев** Эни, 1865 шера Шатойски района Вашиндарой яхача юрта ваьв, нохчо, парте хиннавац, болх беш хиннавац, Вашиндарой яхача юрта ваьхав, 5 шу суд яьй.

**Акаев** Арсамирза, 1863 шера Шатойски района Харсеной яхача юрта ваьв, нохчо, парте хиннавац, болх беш хиннавац, Харсеной яхача юрта ваьхав, 5 шу суд яьй.

**Ибрагимов** Аюб, 1873 шера Гудермесски района Кошкельды яхача юрта ваьв, нохчо, парте хиннавац, болх беш хиннавац, Кошкельды яхача юрта ваьхав, 5 шу суд яьй.

**Дидаев** Биби, 1879 шера Веденски района Элистанжи яхача юрта ваьв, нохчо, парте хиннавац, болх беш хиннавац, Элистанжи яхача юрта ваьхав, 8 шу суд яьй.

**Болотов** Никифор Яковлевич, 1891 шера Сунженски района Троицки станице ваьв, эрсе, парте хиннавац, болх беш хиннавац, Троицки станице ваьхав, 8 шу суд яьй.

**Хаджиханов** Гака, 1883 шера Ачхой - Мартан яхача юрта ваьв, нохчо, парте хиннавац, болх беш хиннавац, Ачхой-Мартан яхача юрта ваьхав, 3 шу суд яьй.

**Чинкаев** Бакал, 1884 шера Шалински района Герменчук яхача юрта ваьв, нохчо, парте хиннавац, болх беш хиннавац, Герменчук яхача юрта ваьхав, 10 шу суд яьй.

**Гекаев** Вара, 1859 шера Шалински района Герменчук яхача юрта ваьв, нохчо, парте хиннавац, болх беш хиннавац, Герменчук яхача юрта ваьхав, 5 шу суд яьй.

**Джамалдинов** Докка, 1872 шера Шалински района Герменчук яхача юрта ваьв, нохчо, парте хиннавац, болх беш хиннавац, Герменчук яхача юрта ваьхав, 10 шу суд яьй.

**Тукаев** Харих, 1865 шера Шалински района Герменчук яхача юрта ваьв, нохчо, парте хиннавац, болх беш хиннавац, Герменчук яхача юрта ваьхав, 10 шу суд яьй.

**Гехаев** Эмза, 1866 шера Шалински района Герменчук яхача юрта ваьв, нохчо, парте хиннавац, болх беш хиннавац, Герменчук яхача юрта ваьхав, 5 шу суд яьй.

**Вахабов** Шахаб, 1858 шера Герменчук яхача юрта ваьв, нохчо, парте хиннавац, болх беш хиннавац, Герменчук яхача юрта ваьхав, 5 шу суд яьй.

**Тасуев** Салтамурад, 1866 шера Шалински района Герменчук яхача юрта ваьв, нохчо, парте хиннавац, болх беш хиннавац, Герменчук яхача юрта ваьхав, 8 шу суд яьй.

**Татаев** Салтамурад, 1867 шера Шалински района Герменчук яхача юрта ваьв, нохчо, парте хиннавац, болх беш хиннавац, Герменчук яхача юрта ваьхав, 5 шу суд яьй.

**Редькин** Иван Захарович, 1906 шера Сунженски района Троицки станице ваьв, эрсе, парте хиннавац, болх беш хиннавац, Троицки станице ваьхав, 9 бутт суд яьй — ха техай аьнна лаьрхIара.

**Рубан** Сергей Иванович, 1893 шера Харьковски область Ленин - Карловка яхача юрта ваьв, эрсе, ВКП(б) кандидат, бурув деттача контора болхло, Малгобек яхача поселке вахав, 8 шу суд яьй.

**Донахаджиев** Джемалхаджи, 1867 шера Шалински района Автуры яхача юрта ваьв, нохчо, парте хиннавац, колхозхо, Автуры яхача юрта ваьхав, 10 шу суд яьй.

**Ламбаев** Доялетмирза, 1882 шера Урус-Мартан яхача юрта ваьв, нохчо, парте хиннавац, инвалинний ветела председатель, Урус-Мартан яхача юрта ваьхав, 10 шу суд яьй.

**Докаев** Юсуп, 1874 шера Шалински района Шали яхача юрта ваьв, нохчо, парте хиннавац, болх беш хиннавац, Шали яхача юрта ваьхав, 10 шу суд яьй.

**Бачалов** Магомет, 1874 шера Курчалоевски района Центороий яхача юрта ваьв, нохчо, парте хиннавац, единоличник, Центороий яхача юрта ваьхав, 10 шущ суд яьй.

**Барзиев** Албаста Зубайр, 1882 шера Пригородни района Базоркино яхача юрта ваьв, гIалгIа, парте хиннавац, «Кавцинн» болхло, г. Орджоникидзе ваьхав, 10 шу суд яьй.

**Байтуханов** Домби, 1877 шера Шалински района Шали яхача юрта ваьв, нохчо, парте хиннавац, болх беш хиннавац, Шали яхача юрта ваьхав, 10 шу суд яьй.

**Гамботов** Бейбота Баги, 1882 шера Пригородни района Кашаты яхача юрта ваьв, гIалгIа, парте хиннавац, колхозхо, Қошаты яхача юрта ваьхав, 10 шу суд яьй.

**Вахаев** Пирта, 1870 шера Урус - Мартановски района Гехи яхача юрта ваьв, нохчо, парте хиннавац, болх беш хиннавац, Гехи яхача юрта ваьхав, 10 шу суд яьй.

**Висаев** Сулейман, 1875 шера Итум-Кале яхача юрта ваьв, нохчо, парте хиннавац, заготовитель, Итум - Кале яхача юрта ваьхав, 10 шу суд яьй.

**Ветиров** Кубачи, 1877 шера Шаройски района Шарой яхача юрта ваьв, нохчо, парте хиннавац, колхозхо, Шарой яхача юрта ваьхав, 10 шу суд яьй.

**Бетильгиреев** Магомед, 1875 шера Атагинский района Дачу-Борзой яхача юрта ваьв, нохчо, парте хиннавац, колхозхо, Дачу-Борзой яхача юрта ваьхав, 10 шу суд яьй.

**Гатаев - Кенсаев** Джабранл, 1885 шера Ачхой-Мартан яхача юрта ваьв, нохчо, парте хиннавац, колхозхо, Ачхой - Мартан яхача юрта ваьхав, 10 шу суд яьй.

**Гехаев** Хусейн, 1882 шера Веденски района Агишты яхача юрта ваьв, нохчо, парте хиннавац, колхозхо, Агишты яхача юрта ваьхав, 10 шу суд яьй.

**Гермиханов** Гиса, 1883 шера Ачхой - Мартановски района Шалажи яхача юрта ваьв, нохчо, парте хиннавац, единоличник, Шалажи яхача юрта ваьхав, 10 шу суд яьй.

**Гамботов** Бейбота Баги, 1882 шера Пригородни района Кашаты яхача юрта ваьв, гIалгIа, парте хиннавац, колхозхо, Қошаты яхача юрта ваьхав, 10 шу суд яьй.

**Вахаев** Пирта, 1870 шера Урус - Мартановски района Гехи яхача юрта ваьв, нохчо, парте хиннавац, болх беш хиннавац, Гехи яхача юрта ваьхав, 10 шу суд яьй.

**Амадаев** Алаудин, 1884 шера Урус - Мартан яхача юрта ваьв, нохчо, парте хиннавац, колхозхо, Шарой яхача юрта ваьхав, 10 шу суд яьй.

**Аюбов Тутуш**, 1876 шера Урус-Мартановски района Гехи яхача юрта ваьв, нохчо, парте хиннавац, болх беш хиннавац, Гехи яхача юрта ваьхав, 10 шу суд яьй.

**Ахматханов** Морза, 1878 шера Итум - Калински района Зумсой яхача юрта ваьв, нохчо, парте хиннавац, болх беш хиннавац, Зумсой яхача юрта ваьхав, 10 шу суд яьй.

**Байтуханов** Али - Хаджи, 1876 шера Шалински района Шали яхача юрта ваьв, нохчо, парте хиннавац, колхозхо, Шали яхача юрта ваьхав, 10 шу суд яьй.

**Ампукаев** Юнус, 1881 шера Старые Атаги яхача юрта ваьв, нохчо, парте хиннавац, болх беш хиннавац, Старые Атаги яхача юрта ваьхав, 10 шу суд яьй.

**(ДIахододар хургда).**

## *Дог лазачох—гуччахьа*

# ХIана вийцваьв халкъа турпал?

ДУКХА зIамига а доаккха а къамаш дах СССР-е. ХIаьта хIара къам ши-ший турпал волаш да. ГIалгIай къаман а ба ший турпалаш. ГIалгIай историна юкъе къаьстта моттиг дIалоацаш, ба гражданский тIом. Вай мехка а мехкал арахьа а дика йовзаш я ГIалгIай къаман легенедарни турпала Налганаькъан Дотмарзий Мандречун цIи. Деникина кадрови бIу чу а бенна, СурхотIе йоаккхаш, ший нана Мецс мара, дала оарц доацаш моастагIчох летав нз. 100 совгIа деникинец вийнав цо ше ийс дийнахьа баьча тIем тIа. Уйла йича атта дац, го баькхха етташ моастагIний йоккхий топаш, пулеметаш, топаш а йолаш, моастагIашта духьала латта. Цул совгIа, лаккхе гIолла то боахаш хьийза аэропланн, яьга СурхотIе, тайшаболх бе лаьрхIа хьийза гIаьрахой, кхорга чура аралелха кийча дола бIехалаш санна. МоастагIий топах енна, бийсана дIаелла нана. Кхы ширта хургда-те кхонахчал!

Сендухьа даьд Мандречо из дов?.. Из ха дезаш да кхувш латтарашта, ца хайча дарг а дац! Вай кортамукъал, вахар, Даьхе, нраз, тахане-кхоане бахьан долаш ший дегI, са ца кходеш летав Мандре бирсача гIаьрахоех. Наггахьа мара боацача турпален эпоссрча турпалашца цхьана лархIа воагIа Нальгиев.

ХIаьта ширта лоархI вай из тахан? Ала дезаш да укхаза цхьаьнха. Тоъал ха яьний Мандречо тIом бав. 1928 шера цунна еннай Ерригсоюзни тIема комитета Сийлен грамота, 1932 шера еннай шоллагIа яр а. Ишта ГIалгIай областной исполкомо а тийнний Мандречоа Сийлен грамоташ, совгIаташ, кх. дI. Царех ши грамота хIанз г. Грозперча музее йолаш я. Мандречун портреташ, демаш а даьха, ишкала чу дада Грознерча музее, уж кха дийцар эшаш дарех. Царех цаI дар, укх тайпара, 67 кулг а яьздаь каьхат кхаьчар трибуна тIа. Цу тIа яьздаьр хьакхайкадир микрофонаца. 100 совгIа деникинец вийнав Нальгиев Мандречо 1919 шера СурхотIа баьча тIем тIа Мандре гIалгIай къаман легендарни турпал ва. Денал, майрал, къонахчал додаш летав из деникинцех. Цунна памятник догIа ях оаха массане а. ХIаране кулг язде лаьрхIад цу гIулакха. Дикка ахча вIашагIкхийттад ухказа.

«Тахан турпалхочоа памятник догIарга дог доахаш а цох тешаш а я гIалгIай къаман интеллигенци, дешархой, студенташ, ахархой, болхлой, йоазонхой, Ингманхой вай деррига къам. ХIаьта тахан миссел из оттаде вай вIашIехьдаргдолаш ха хинна а яц. ХIана аьлча, тахана-кара перестройка, демократен гласностен зама я. Чукоткера е Китаера нах а баьхка оттаргбац вайна хьалхара вай хьашташ ихоачашде, «Да ца вийлхача дакъах, нах бийлхабац», — оалаш ма дий дай кица.

ЕР СТАТЬЯ Iойийшача, статья тIа дувцаяр уйла а яь халкъан терко е оарцагIбаргба, аьнна, хет сона республика а Назрановски райисполкома а кулгалхой. ХIаьта нахагара-м хIама талхаргдац, нах раьза ба тахан хьадинза дардоацар хьаде. Ишшта да хано вайгара дIадехар.

Дукха ха яц Назранерча а цхьайолча юрташкарча улицех керда цIераш тахха, аьнна, соцам баб. Бакъда. СурхотIа Мандречун цIерагIа улица хилийтарах цхьа дош аьннадац цу-соцам тIа. Вицвалийтав къаман турпал. Аз-м аргдар, цунца дицдалийтад къаман сий.

**Суламбек АУШЕВ,**
**тха штате корреспондент.**

ЙАЛАЬМАТЕ кIезига да вай культура хьалаш. Махулла оарцагIа дала деза воай искусства шедевраш хьакхоллара. Хабараш пайдана дац мел дукха дийцача а, хIаде деза хIамаш, хьаде! Дукха адам гуладенадар г. Назране ух шера митинге. 100 эзар совгIа саг вар цига ГIалгIай автономи меттаоттаяр хьадехаш. Дубакъдар, нийсло юхаметтаотаелга, наха Сталина тIалоаттаяь репрессеш лар ца юташ дIайоахIга дийхар царгара. БIаьш шераш ixлагIа денз лалла баьха лоалахой шоаш хиларах тарра, оаша хьаллаца дезар гIалгIай дехар. Цунна меттел низагIа нах ара а боахаш, царга оапаш а доацар а дувцийташ, шоай лоалахошта харц мотт беттийташ, митингаш-ордингаш вIашагIъетташ лед шо. Дог-уйла цIена долча наха, дикача лоалахоша леладергдолаш дий из? Ухказа а да шоана уйлае а терказде а хIамаш.

Шо ихераденнад, депутата нов. Богатырева 1934 шерага кхаччалца гIалгIай шоай автономи хиннай, Сталинан цун гонахьарча гIозаран лараrIа гIалгIай къаман символ — 1934 шера Iойийххай, аьнна, дIакхайкадарах. Иштта йоаяь нийсло юхаметтаоттаелга дийхад депутата. Из дехар шун дегаша къоабалдеш дац, хIана аьлча цо низ-Iоткъам тIалаьттача халкъа юхадолийтаргда шуга цун доалахьа хиннари хила дезарн. ХIанз шовзткъе итт шу гаргга ха яьннай массаза а гIалгIай хинна лаьтташ администратнвни система новкъосталца оаш дIалийца лоаттаду.

Шо раьза дац, шоай столица Ленин волча хана хиначча тайпара город Орджоникидзе Тийрка аьтта оагIорахьарча даькъа тIа хилийта гIерташ гIалгIай хилара. Къаман эздел хьахьоях эхьюхь долаш, ший сий лораеш долаш, дог-уйла цIена долаши ккыча къамашца хьагI йоацаш хиларо.

Деза вежарий хIирий, уж гIулакхаш ма доаде, ший экстремисташка - национализма ла ма дувгIа. Кердаяьннача обществе цхьана даха дезаш да вай. Шоай бераштен берий бераштен тIеХьаленна ма йита гуччахьа йола харцо, хIана аьлча кIома хила тарлу цун ыырташ. Дог-уйла цIена доацачунгара диндар бIаргаго йиш яц.

ГIалгIай халкъа геттара дика хов, шийна тIаоттабаьча балех бола бехк хьанна тIа ба. Цо, кхыбараш дIа па а хьекхабеш, хьадда йоах: Сталина, Берена, цар хьесташ массанена а хов, цун къамаьлаца е экстремистски а, е харц а хIама ца хиннилга. Мицхал эйрратал харцахьа даькхдацац цо дIадаха истори а, таханара бакъдар а. Из кхайкав ший халкъа кхоане кара ярашка, гIалгIай халкъа дош цIенача дог-уйланцеи нийсконцеи къоастаделга дехаш. Цудухьа вIаллагIа а хоза дац, из «истори харцде а юхамаччахьа даккха а гIийртав», «халкъашта юкъера юкъмоттиг йохае гIийртав», яхаш из бехке вар.

Белгала доазув доацаш ба тийшаболх. ЗапоевгIар, тотровгIар, коняхинар, ходовгIар, цихиевгIар, ватаевгIар, тотоевгIар, хетагуровгIар вIашIехьдаргдац шоай харцонца нах тувлабе. Д. Поньковский, В. Кузнецов санна болча историкаша леладер кхетадеш да. Харцлен истори тIакIалгIадахеи Iемараша хала да юхасовца. Цхьабакъда, культура министрга А. Дзантиевга ала безам бар са, «Зуламо наькъаш хержац» цо яхача хана из бакъ хилар. Уж цун дешаш цун даьй бераштa доагIаш аьнна да. Из цо диц ма долда. Кизгах бехкаш даха дезаш дац, тийшаболх ба бахьан а доацаш саг бекке вари ший кънноп цунна дIатIадехкарн. Цlена хила деза дешаш итташ эзараш нах болаш дола газет а. Цу тайпара бIаргагуш футтарийна язъеш йола материалаш арайохар аьнна сий даккхац «Социалистическая Осетия» яхача газета шекоаккх цун граждански позицеш цIена хилара, профессена тешаме хиларан хила доагIача тайпара вIашIехь хиларан. ТаханхIирий къаманна юкъе даьрагIа йолча национализма рупор а из йоаржаер а, перестройкана духьала националистически уйлаш дегашна йоссаеш йола центр а хинна дIаэттад из.

**Бек АБАДИЕВ,**
**ГIалгIай автономи юхаметтаотаяра йолча Оргкомитета член, П. З. Захарова цIерагIча Нохч-ГIалгIай республикански изобразительни искусствай музея директор.**

# Бакъдар мара дувца йиш яц

**«Депутата дош тешаме хаш. (Ухх шера 25 маера Халкъа депутата вон, Б. Б. Богатырева Россе халкъа депутатий 1-ча Съезде даьча къамаьлаца дувзаденна хIирий экстремисташа-националисташа вIашагIтехача митинга хьакъехьа.**

ВАЙ МАССАНЕ а дийгIад н. Богатырева даьча къамаьлага, Цхьаккха а экстремистски хIама дацар цун къамаьлаца, депутаташа уйла тIаяхийта ладувгIар цунга, чIоагIа тIоараш тохарца тIаийцар цар из. Цхьабакъда, цхьабараште дезаденнадац из къамаьл, провокационни хийтгад царна из. Уж ба хIирий экстремисташ-националисташ, цар коррумпированни мафи. Цудухьа гулъяьй цар г. Орджоникидзе митинг-ордниг, цига низагIа, нах тIа а кхувлаш. ХIаьта тахан шоай низ кхоачар ду цар цIур юкъе а белла, гIалгIай хьалъбабе гIерташ. Футбольни матче хьовзабабаб из цIур. ХIара денна цхьакиха бахьан а доацаш, г. Орджоникидзе улицашка нийсбенна гIалгIай цу тайпара провокацеш а лелаеш, кхестабу цигарча милице болхлоша.

Цхьадола хаттараш да са митинг гулъяьрашка де: фуд шоана нов. Богатырева къамаьлацара ца дезаденнар? Росси лораелаш, хIана аьлча из эш, эрсашта нйша ца-Iеш, берригача россиянашта, ерригача Советски Союза, дерригача дуненна, аьнна, хьалхнайкадаьча СССР халкъа артисткана, Зыкина Людмилана дагадоаллари сатувсари по дезаденнадац из къамаьл, провокационни хийтгад царна из. Уж ба хIирий экстремисташ-националисташ, царна коррумпированни мафи. Цудухьа гулъяьй цар г. Орджоникидзе митинг-ордниг, цига низагIа, нах тIа а кхувлаш. ХIаьта тахан шоай низ кхоачар ду цар цIур юкъе а белла, гIалгIай хьалъбабе гIерташ. Футбольни матче хьовзабабаб из цIур. ХIара денна цхьакиха бахьан а доацаш, г. Орджоникидзе улицашка нийсбенна гIалгIай цу тайпара провокацеш а лелаеш, кхестабу цигарча милице болхлоша.

Цхьадола хаттараш да са митинг гулъяьрашка де: фуд шоана нов. Богатырева къамаьлацара ца дезаденнар? Росси лораелаш, хIана аьлча из эш, эрсашта нйша ца-Iеш, берригача россиянашта, ерригача Советски Союза, дерригача дуненна, аьнна, хьалхнайкадаьча СССР халкъа артисткана, Зыкина Людмилана дагадоаллари сатувсари по дезаденнадац, го баькхха етташ моастагIний йоккхий топаш, пулеметаш, топаш а йолаш, моастагIашта духьала латта. Цул совгIа, лаккхе гIолла то боахаш хьийза аэропланн, яьга СурхотIе, тайшаболх бе лаьрхIа хьийза гIаьрахой, кхорга чура аралелха кийча дола бIехалаш санна. МоастагIний топах енна, бийсана дIаелла нана. Кхы ширта хургда-те кхонахчал!

Сендухьа даьд Мандречо из дов?.. Из ха дезаш да кхувш латтарашта, ца хайча дарг а дац! Вай кортамукъал, вахар, Даьхе, нраз, тахане-кхоане бахьан долаш ший дегI, са ца кходеш летав Мандре бирсача гIаьрахоех. Наггахьа мара боацача турпален эпоссрча турпалашца цхьана лархIа воагIа Нальгиев.

ХIаьта ширта лоархI вай из тахан? Ала дезаш да укхаза цхьаьнха. Тоъал ха яьний Мандречо тIом бав. 1928 шера цунна еннай Ерригсоюзни тIема комитета Сийлен грамота, 1932 шера еннай шоллагIа яр а. Ишта ГIалгIай областной исполкомо а тийнний Мандречоа Сийлен грамоташ, совгIаташ, кх. дI. Царех ши грамота хIанз г. Грозперча музее йолаш я. Мандречун портреташ, демаш а даьха, ишкала чу дада Грознерча музее, уж кха дийцар эшаш дарех. Царех цаI дар, укх тайпара, 67 кулг а яьздаь каьхат кхаьчар трибуна тIа. Цу тIа яьздаьр хьакхайкадир микрофонаца. 100 совгIа деникинец вийнав Нальгиев Мандречо 1919 шера СурхотIа баьча тIем тIа Мандре гIалгIай къаман легендарни турпал ва. Денал, майрал, къонахчал додаш летав из деникинцех. Цунна памятник догIа ях оаха массане а. ХIаране кулг язде лаьрхIад цу гIулакха. Дикка ахча вIашагIкхийттад ухказа.

Ер-статья Iойийшаяр уйла а яь халкъан терко е оарцагIбаргба, аьнна, хет сона республика а Назрановски райисполкома а кулгалхой. ХIаьта нахагара-м хIама талхаргдац, нах раьза ба тахан хьадинза дардоацар хьаде. Ишшта да хано вайгара дIадехар.

Дукха ха яц Назранерча а цхьайолча юрташкарча улицех керда цIераш тахха, аьнна, соцам баб. Бакъда. СурхотIа Мандречун цIерагIа улица хилийтарах цхьа дош аьннадац цу-соцам тIа. Вицвалийтав къаман турпал. Аз-м аргдар, цунца дицдалийтад къаман сий.

**Суламбек АУШЕВ,**
**тха штате корреспондент.**

ЙАЛАЬМАТЕ кIезига да вай культура хьалаш. Махулла оарцагIа дала деза воай искусства шедевраш хьакхоллара. Хабараш пайдана дац мел дукха дийцача а, хIаде деза хIамаш, хьаде! Дукха адам гуладенадар г. Назране ух шера митинге. 100 эзар совгIа саг вар цига ГIалгIай автономи меттаоттаяр хьадехаш. Дубакъдар, нийсло юхаметтаотаелга, наха Сталина тIалоаттаяь репрессеш лар ца юташ дIайоахIга дийхар царгара. БIаьш шераш ixлагIа денз лалла баьха лоалахой шоаш хиларах тарра, оаша хьаллаца дезар гIалгIай дехар. Цунна меттел низагIа нах ара а боахаш, царга оапаш а доацар а дувцийташ, шоай лоалахошта харц мотт беттийташ, митингаш-ордингаш вIашагIъетташ лед шо. Дог-уйла цIена долча наха, дикача лоалахоша леладергдолаш дий из? Ухказа а да шоана уйлае а терказде а хIамаш.

Шо ихераденнад, депутата нов. Богатырева 1934 шерага кхаччалца гIалгIай шоай автономи хиннай, Сталинан цун гонахьарча гIозаран лараrIа гIалгIай къаман символ — 1934 шера Iойийххай, аьнна, дIакхайкадарах. Иштта йоаяь нийсло юхаметтаоттаелга дийхад депутата. Из дехар шун дегаша къоабалдеш дац, хIана аьлча цо низ-Iоткъам тIалаьттача халкъа юхадолийтаргда шуга цун доалахьа хиннари хила дезарн. ХIанз шовзткъе итт шу гаргга ха яьннай массаза а гIалгIай хинна лаьтташ администратнвни система новкъосталца оаш дIалийца лоаттаду.

Шо раьза дац, шоай столица Ленин волча хана хиначча тайпара город Орджоникидзе Тийрка аьтта оагIорахьарча даькъа тIа хилийта гIерташ гIалгIай хилара. Къаман эздел хьахьоях эхьюхь долаш, ший сий лораеш долаш, дог-уйла цIена долаши ккыча къамашца хьагI йоацаш хиларо.

Деза вежарий хIирий, уж гIулакхаш ма доаде, ший экстремисташка - национализма ла ма дувгIа. Кердаяьннача обществе цхьана даха дезаш да вай. Шоай бераштен берий бераштен тIеХьаленна ма йита гуччахьа йола харцо, хIана аьлча кIома хила тарлу цун ыырташ. Дог-уйла цIена доацачунгара диндар бIаргаго йиш яц.

ГIалгIай халкъа геттара дика хов, шийна тIаоттабаьча балех бола бехк хьанна тIа ба. Цо, кхыбараш дIа па а хьекхабеш, хьадда йоах: Сталина, Берена, цар хьесташ массанена а хов, цун къамаьлаца е экстремистски а, е харц а хIама ца хиннилга. Мицхал эйрратал харцахьа даькхдацац цо дIадаха истори а, таханара бакъдар а. Из кхайкав ший халкъа кхоане кара ярашка, гIалгIай халкъа дош цIенача дог-уйланцеи нийсконцеи къоастаделга дехаш. Цудухьа вIаллагIа а хоза дац, из «истори харцде а юхамаччахьа даккха а гIийртав», «халкъашта юкъера юкъмоттиг йохае гIийртав», яхаш из бехке вар.

Белгала доазув доацаш ба тийшаболх. ЗапоевгIар, тотровгIар, коняхинар, ходовгIар, цихиевгIар, ватаевгIар, тотоевгIар, хетагуровгIар вIашIехьдаргдац шоай харцонца нах тувлабе. Д. Поньковский, В. Кузнецов санна болча историкаша леладер кхетадеш да. Харцлен истори тIакIалгIадахеи Iемараша хала да юхасовца. Цхьабакъда, культура министрга А. Дзантиевга ала безам бар са, «Зуламо наькъаш хержац» цо яхача хана из бакъ хилар. Уж цун дешаш цун даьй бераштa доагIаш аьнна да. Из цо диц ма долда. Кизгах бехкаш даха дезаш дац, тийшаболх ба бахьан а доацаш саг бекке вари ший кънноп цунна дIатIадехкарн. Цlена хила деза дешаш итташ эзараш нах болаш дола газет а. Цу тайпара бIаргагуш футтарийна язъеш йола материалаш арайохар аьнна сий даккхац «Социалистическая Осетия» яхача газета шекоаккх цун граждански позицеш цIена хилара, профессена тешаме хиларан хила доагIача тайпара вIашIехь хиларан. ТаханхIирий къаманна юкъе даьрагIа йолча национализма рупор а из йоаржаер а, перестройкана духьала националистически уйлаш дегашна йоссаеш йола центр а хинна дIаэттад из.

**Бек АБАДИЕВ,**
**ГIалгIай автономи юхаметтаотаяра йолча Оргкомитета член, П. З. Захарова цIерагIча Нохч-ГIалгIай республикански изобразительни искусствай музея директор.**

*Страховане керда тайпа*

# Наькъа даха ара довлаш диц ма ле...

ДIайолаенна1 ахкан отпускай ха. Итташ, бIаьш эзараш грозненцаш салоIаш а шоай унахцIено тоаеш а хургба- санаторешка, салаIара цIеношка, пансионаташка. Цхьабараш шоай гаргара нах болча, вовзар-везар волча хьоашалгIа гIоргба.

Вешта аьлча, нах наькъагIа баргба. ХIаьта наькъагIа вIалла дагадоацар нийсдала тарлу. Из дага а кхоабаш, пассажираша страховани яра боарам лакхбар духьа юкъедоаладаьд хила тарлуча хатарах пассажираша шоай лоIамагIа страховани елга. Белгалъяькхай страховане договораш увттадара шиъ форма: цхьан шера яри, мел дIа-юха ихавар аьнна, цкъа дIа-юха вахара яри.

ДоговорагIа гражданаша страховани яьлга лоархI фетарча, машиннаькъа, фордача, автомобильнин чурча хишка лелачеи транспортаца дIаюха лелача юкъа хинна ца Iеш (таксии сага ший доалахьа йола транспорти ца лаьрхIача), пассажираша тIаховша бокъо еннача хана денз уж баха безача дIакхаччалца вокзале а, порте а, станце а, пристане а.

Страховани йоагIаш ящ пригородни, городской линешта, экскурсионнин прогулочнин маршруташта. Цхьан шера страховани еш вола пассажир 5000 сома маьха страховани яьлга лоархI, страховой взнос ши сом да. ХIаьта къаьстта цкъа дIа-юха вахара страховой боарам 10000 сом ба, страховой взнос ах сом хул. Иштта страховка еш хийча договор оттаду, билет эцача ханеи е мах боацаш дIа-юха ваха бокъо ялара тешалдеш дола документ дIахьекхачеи.

НаькъагIа водаш пассажира цхьацца хатар нийккхача Госстраха органаш декхарийла я страховка яьчоа боагIа страховой мах дIабала. Хатара юкъедоагIа ца ховш нийсденнача хIамах е аварех чов яр, из бахьан долаш саг кхалхар. Страховка яьчун бокъо я хила тарлуча хатарах цхьан шера йолча юкъа а цкъа дIа-юха водача юкъа а массехк договор хила.

Хила тарлуча хатарах пассажираша шоай лоIаме страховани елга чакхдоакх Госстраха инспекцес. Гражданий бокъо я шоай берийн истийи цIерагIа страховани яра договор оттаде.

Страховой взнос дIаяла йиш я кулг-кара ахча дIалуш а страхователя болх беча моттиге гIолла безаличнин расчеташ яра наькъаца а.

Взнос дIачуенначул тIехьагIа страхователя бе дIалу страховой свидетельство.

НаькъагIа арадоалаш диц ма лелаш страховане договор оттаде!

**Н. ТУЛУПОВА,**
**НГIАССР Госстраха управлене лични страхования яра отдела начальник.**

# Хургйий-теш кроликоград?

ЛЕНИНГРАД. Игорь Николаевич Михайлов санна вола саг вовзар — из наггахьа мара нийслуш хIама дац. 1944 шера ВВС Ленинградски специални школа чакхъяькхачул тIехьагIа авиационни механик хул цунах. 1954 шера цо чакхйоакх театра, музыка, кинематографе института актерски факультет, 12 шера Малый драматически театре болх беш хул. 1964 шера Лесгафта цIерагIа физически культура тренерски факультет чакх а яькхх стендагIа хьежоргах топ еттара тренер хул цунах. «Женя, Женечка, Катюша», «На пути в Берлин», «Весна в Москве», «О бедном гусаре замолвите слово», кхыча фильмашка ролаш ловзаяьй цо.

Деррига а шаьреи хозеи дIадодаш санна хеталора цу талант йолча сага биографе, бакъда цIаьхха цхьаьхха хIаманна тIехьаваьлар из. Хьежоргах стендагIа топ еттара тренер волча хана, Игорь Николаевича Iомаьй физиологи, хIаьта тохкамаш даьд кроликашта. Цу хьайбаех мехка долаш мел дола литература дийшачул тIехьагIа цо кхетадаьд, промышленни хьисапе кроликаш лелаеча цар еррига физиологически башхалонаш цига теркал ца елга. Масала, уж къайлача помещенешка чуйоахкаю, цар сел чIоагIа йоацача пехкашта хадданза цIена фо эшаш доллаше а.

Кролика че я хадданза хIама дуаш хила еза. Михайлова техкача, гучадьянад, нагахьа санна кхоачам хиллал цунна яа хIама дIалой кролик дени буси 80-зза кормушкана тIайодаш хилар, къаьстта бийсана дукхагIа а йодаш, хIаьта кхоза кхоабачул кIезигагIа хIама юалген сихагIа дегI дахьалген. Долче, кролика эшшача тайпара хьалаш хилча 4—5 килограмм дулх тIакхетагIа шера а дозцаш масса хана хулача тайпара, алхха 4 бетта хила йиш йолаш да. Из кролик — акселерат я. Иштта хьахилар акселерационни кроликаш лелаяра идея.

Михайлова кийчъяьй кролика сихха дулх тIакхетийтара йолча мини-ферма проект. ЧIоагIа хала даьккхад цо 1980 шера акселерационни кроликаш лелаяра метод хьаяьр ше хиларах дола авторски свидетельство.

«Изобретатель - кролиководец се хиларах тарра сона хов, — йоах Игорь Николаевич, — мехка диетически дулх кхоачам хиллал миштa дакиха деза а, вай кхалнах бекха полтошца миштa Iалашбе беза а. Цхьабакъда, са методика балха юкъейоалае сагота волаш саг вац. Бакъда, са цхьадола хIамаш итальянцаша дIанйцад, хIаьта царех пайда эцаш а ба, царца хьашт долаш ба китайцаш а.

«Невская дубровка» яхача дахчах хIамаш еча комбинате 6 шера сай идея тахка вIаштIехьдьаннад са. Са проектагIа хьалъяьча 140 минифермa комбината пайда баьб. Из а кIеззига мара мичад. Са методо-м таро ма лой пайда беш йола кроликоград хьалъе!

Мини-фермаш хьаергйолаш промышленность оарпагIъякхха безам хиннабар са, бакъда цунах хIама хиланзар. Укхаза хьахилар кооператораш. БIарччача шера болх баьб аз царца, царна керттердар фуд хайна валлалца. Из да наха эшар а доацаш, шоай кисаш ахчах хьалдузилга. Со дIавахар цу акселерационни кролиководствера, хIаьта уж кхо шу да са цIи хьалха а йоахаш, са методика а са проектагIа хьаяь мини-фермаш а йохкаш, цул совгIа цу «шоай» мини-фермана патент эца а гIерташ лела.

ТIехьарча шера аз вIашIехьъяькхай акселерационни кролиководства мастерске, цунна чубоагIаш ба IилманхоЙ, экономисташ, инженераш.

СУРТАШ ТIА: дукха письмош ух И. Н. Михайловга кролиководашкара: ер полтув яьй кроликий - акселерати цIекех.

**И. КУРТОВА сурташ.**
**(ТАСС фотохроника).**

# Нах Iехаберaш

Тикай тархеш дукхагIча даькъе яьсса йолча укх халача хана, цхьайолча торговни организацей болхлоша эхьюхь доадаь куташ ярах, нахага товараш дIа па кхоачаш моттигаш нийслу. Юхьмараш аьшка ца хилча леладе йиш йоапа хIамаш да цхьайолча тикай, юкъарча кхачан предприятей болхлоша леладераш. Мичча бесса яькхха а шоашта хIамилг яькххача, шоай гIулакх хилча вIалла сагота бац уж.

Уж тайпа бараш кIезига нийслац Наурски района Новотерски потребобщества торговни организацешка а. Хьаэнаргьа вай, А. Джанаева заведующи йола 36-гIа тика. Цигара контрольни хьисапе товар эцача хана, укх шера апрель бутт бовча деношка, цу тика продавеца Исаевас ши шай совлен даькхкар. Цул совгIа, мотоциклеи велосипедеи чархаш ехкар цо чура камераш дIа а яьха.

Шоай массазара клиенташ а болаш (уж ба спекулянташ), цхьайолча тикашка дефицитнин товараш дохк. Масала, цу потребобщества № 26 йолча тика (заведующи М. Магомадова) гIонна йолча помещене дIахьулаяьяр паччахьалкхен мах 295 сом бола импортни кухонни гарнитур. ШоллагIча марта денз ца йохнаш лоаттаяьй из апрель бетта тIехьарча деношка кхачалца «вовзар-везар» варга хьежаш. Торгинспекце болхлоша из хьалика сихха дулх тIакхетийтара йолча мини-ферма проект. ЧIоагIа хала даьккхад цо 1980 шера акселерационни кроликаш лелаяра метод хьаяьр ше хиларах дола авторски свидетельство.

«Изобретатель - кролиководец се хиларах тарра сона хов, — йоах Игорь Николаевич, — мехка диетически дулх кхоачам хиллал миштa дакиха деза а, вай кхалнах бекха полтошца миштa Iалашбе беза а. Цхьабакъда, са методика балха юкъейоалае сагота волаш саг вац. Бакъда, са цхьадола хIамаш итальянцаша дIанйцад, хIаьта царех пайда эцаш а ба, царца хьашт долаш ба китайцаш а.

«Невская дубровка» яхача дахчах хIамаш еча комбинате 6 шера сай идея тахка вIаштIехьдьаннад са. Са проектагIа хьалъяьча 140 минифермa комбината пайда баьб. Из а кIеззига мара мичад. Са методо-м таро ма лой пайда беш йола кроликоград хьалъе!

Мини-фермаш хьаергйолаш промышленность оарпагIъякхха безам хиннабар са, бакъда цунах хIама хиланзар. Укхаза хьахилар кооператораш. БIарччача шера болх баьб аз царца, царна керттердар фуд хайна валлалца. Из да наха эшар а доацаш, шоай кисаш ахчах хьалдузилга. Со дIавахар цу акселерационни кролиководствера, хIаьта уж кхо шу да са цIи хьалха а йоахаш, са методика а са проектагIа хьаяь мини-фермаш а йохкаш, цул совгIа цу «шоай» мини-фермана патент эца а гIерташ лела.

ТIехьарча шера аз вIашIехьъяькхай акселерационни кролиководства мастерске, цунна чубоагIаш ба IилманхоЙ, экономисташ, инженераш.

СУРТАШ ТIА: дукха письмош ух И. Н. Михайловга кролиководашкара: ер полтув яьй кроликий - акселерати цIекех.

**И. КУРТОВА сурташ.**
**(ТАСС фотохроника).**

Цул совгIа, продавеца Кахировас колпачокаш золотникаш йоацаш ехкаяр «Нива» яхача автомашина йиъ автокамера. Тика тIа уж 28 хиннай. Царел а говзагIа Iемаб шоашка хьакхьачача товаршта тIера совлен мах бахара А. Габаров керте латтача № 37 йолча тика болхлой. Цига вIалла а учет делаяц дефицитни товарий, вурийтта тайпара промышленни товараш мах тIабола ценникаш йоацаш да. Долче, шоай хьашт долчча тайпара уж дохка йиш я цар.

Къаьстта чIоагIа яьих бийрза, шоаш леладеча гIулакхех хьаж да йоагIаш, коартолах лета кхоп санна, тика чу хьакхьаччача паччахьалкхен товаршта тIера совдоахача ахчах бакхаш, эхь-юхь дайна хьувз заведующе декхараш кхоачашдеча З. Умарова кулгалдеча № 25 йолча тика продавецаш.

Тика тIа хьакхьачача товарах базар а еш, шоай кисаш хьалдузаш ба уж. Юртсовета разнорядкагIа къахьегама коллективашта дIахьежаду оаха товар, яхаш бехк кхычарна дIатIабилла гIерташ ба.

Цар делаю киловзали кегари гучабаькхар госторгинспекце болхлоша. Лочкъаяь дIаоттаяь латтар тика чу укх тайпара хIамаш: ши тумеи пхи сомн мах бола «Исландский» яха шарф, мерех хьекха вурийтта йовлакх, ялх тумеи пхи сомн мах бола туфлеш, шишша тумеи пхипа сомн хIаранех доаккха ткъо шарф. Иохка хьаоттаяза яр хIаране мах диъ тумa бола японски кхо куртка, 21 сом хIаранех деха маIача наьха 25 коч, ГДР-е, Инде яь кхо коч. Гуш махиллара, гIурт ба тика болхлоша лелабеш бар. Уж деррига товараш тика чу дIахьуладь лаьттад торгинспекце болхлой тIакхаччалца.

Уж санна дола гIулакхаш торгови организацешка нийслу халкъа тIахьожамхоша, советски, партийни органаша лоаттабу тIахьожам тесса бита хиларах.

Новотерски потребобщества чуйоагIача 25 тика коллективех бархIне цIенхаштта торговле бокъонаш телхаелга гучадьлар. Уж я кхоалагIа дакъа. ГIожа торговле бокъонаш телхаярах. шоай балха тIа кегар лелабарах, нах Iехабарах, доагIача хьисапе товараш дIа ца дохкаш, уж чусецадарах цIенхаштта бехктохкаме эзаб лакхе белгалъяьхача тикай кулгалхой, верригаш а кхойтта саг. Царех ба М. Уздаев, Р. Сакаева, П. Мацуева, Р. Исаева, М. Магомадова, З. Умарова, кхыбараш. ГIулакх цу тIа кхаьча хургдацар, цар балха лертгIа тIахьожам лоаттабаьбаларе. Из даганхаба деза вай массаза.

**М. АХТАЕВ,**
**Нохч-ГIалгIай АССР госторгинспекце керттера госинспектор.**

**Б. КОСТОЕВ.**

## Общественно-политически центре хьех шо

Парте обкома общественно - политически центре хьех шо (г. Грозный, ул. Красных фронтовиков, 12), цига:

укх шера 8 июне 15 сахьат даьлча нах тIаэцаш хургьа **Сазонова Зоя Владировна** — СССР халкъа депутат;

укх шера 9 июне 10 сахьат даьлча «Перестройкен вайн» яхача общественно-политически клуба заседани хургьа. Цига КПСС XXVIII съезда делегаташа вIашагIкхетар хургда.

10 сахьат даьлча нах тIаэцаш хургва **Мареченков Юрий Витальевич** — телевиденен радиовещанен гIолла йолча НГIАССР Госкомитета председатель.

Республике бахача нахах ва безам мел бар хьех центре.

Общественно - политически центре укх телефонегIа 22-25-04, 22-89-05, 22-73-91 (10 сахьат даьлча денз 19 сахьат даллалца йолча хана) информаци эца йиш я шун марксизма-ленинизма структуре еча перестройкаx. балха чулоацамах. йовза йиш я 1990—1991 дешара шера деша дIаэцара условеш.

**КПСС Нохч - ГIалгIай обкома идеологически отдел.**

# *Футбол* «ТЕРЕК»—«ДРУЖБА»—1:0

**«Терек (Грозный) — «Дружба» (Майкоп) — 1:0. Грозный. Республикански стадион Орджоникидзе цIерагIа. 4 июнь.**

**Судахой: Киткаев, Нефедов, Ярыгин (берригаш а Иошкар-Олера).**

**«ТЕРЕК»: Садыков, Альсултанов, Муликов, А. Какаев, Зубайраев, Степанов, Казберов, Идигов, М. Какаев, Гайсумов, Садаев**

**«ДРУЖБА»: Джанджигав, Куница, Пиооненко. Кобелев, Дьяченко, Горюнов, Горин, Петров. Попов, Зеков, Куников.**

**ЧУТЕХА БУРГАЦ: Садаев (50-чa минуте).**

Мехка чемпионата доазонашка Грознерен Майкопереи футболисташ этгара хьалха ихьана лайзар 27 шу хьалха. Цу хана денз тIкъаьнтт матч хиннай царна юкъе. Царех йийтта Нохч-ГIалгIайчен спортсменаш котбов л а ш чакхъяьхнай. ворхIазза адыгейски футболисташ котбайнаб, иссаза вIашагIкхийтача цхьанне а котало ца йоаккхаш чакхдьаннад ловзараш. ДIача а хьача а теха бургацаш укх тайпара я 52:34. грозненцашкахьа котало йолаш.

Иштта 31-гIа матч царна юкъе хилар ши дн хьалха. Ловзар дIадола делар традиционни разведка йоацаш, керттерча даькъе «Терека» атакаш еш а сихха ловзаш а. Бакъда, уж атакаш а цхьа система йоацаш яр. Алхха цхьан хьалхарча тайме хинна кхераме моменташ тоъаргйолаш яр хьаьний коанаIарашка массехказза бургац чутоха йиш йолаш. ЦхьоагIо йолаш шоай коанаIараш лораеш хиннача «Дружба» футболисташа шоашта мел могар дора грозненций контратанаш штрафной площадка тIара ялалехьа юхатохаргйолаш. Из бахьан долаш «Терекe» ловзараша гаьннара чуеттар бургац. Царех паI чутоха аьттув баьлар команда капитана Р. Идигова. Цхьабакъда, 25 — 30 метр гаьнара цо теха бургац Джандигова коанаIарашта тIагIолла тIех иккхар. Цул тIехьагIа толам баккха йиш йолаш хинна таронаш караръялийтар вай футболисташа Казбекова Степанова, Какаев Мансура.

Атакаш е а гIерташ грозненцаша йоассайир шоай тылаш, из бахьан долаш адыгейски спортсменаша минут яханзар цунах пайда эца. «Дружба» форвард А. Попов (№ 9) ше паI духьала лаьттар «Терека» берригача фудболисташта лаьтта ца Iеш. Ше паI духьала вавлар из Садыковна. Ираза цо чIоагIа теха бургац коанаIарий бIоагIагIа кхийтар.

Цул тIехьагIа цIаькха а хоза комбинаци йир вай бараша, бакъда из а пайда боаш чакхъяьлар: У. Садаев «Дружба» голкиперца цхьаь висача кIеззига хьевелар бургацах мIарга тоха, цудухьа из атта дIаяькхар Джандигова

Цу тайппара, бургац чутеха счет хьа ца еллаш командаш салаIа яхар.

Перерыв чакхъяьнначул тIехьагIа ловзар кIеззига дийнделар. ШоллагIа тайм дIайолалуш хьалхагIа а санна А. Попова бургац тоха